中華民國僑委會登記證台教新字第[illegible]號

# 工商日報

香港政府指定刊登有關法律廣告之有效刊物

THE KUNG SHEUNG DAILY NEWS
43, Des Voeux Road, Central
HONG KONG
Cable Address 2075
P. O. Box 62

督印及承印 工商日報有限公司 香港德輔道中四十三號

今日出紙三大張 每份港幣壹毫

## 本報今日出紙三大張仍售壹毫

## 香港大學入學試昨放榜

全部名單刊港聞版

# 美駐台空軍司令警告稱 共機將隨時襲台

## 雷達網發現沿海共機數量與活動增加

## 美長程轟炸機已準備作戰

【台北二十二日泛亞社電】美第十三航空隊特遣航空隊司令狄恩少將，今日對台北英文「中國郵報」稱：中共空軍在大陸沿海各基地之活動，最近已告增劇，中共之轟炸機與驅逐機亦可以隨時襲台。狄恩謂：此係美軍方從雷達網所測得之報告，雷達雖不能明確計算出共機之數目，但能測出共機之數量與活動俱已增加。他共產集團倘若在太平洋地區製造任何危機，則美方亦必能立時調集足夠之空軍力量，以資應付。美國之戰略空軍總部將隨時出動，其所屬之機隊可以飛至世界任何地區。就台灣地區而言，中共之飛機在數量上雖或仍佔優勢，但戰鬥力方面則遠不及太平洋區之中美空軍聯合力量。狄恩謂：長達一百英里之台灣海峽，現由中華民國空軍獨自巡邏，中國空軍最近已獲得F一〇四星式戰鬥機，今後尚將獲得更多與更佳之戰鬥機，為中共可能隨時挑釁，故必須有備無患，而不能認為本身已經非常安全。

【台北廿二日中央社電】美國第十三特遣航空隊司令狄恩說：美國能夠集中所有必需的空中力量，對付任何共黨集團可能在太平洋地區造成的危機。這位美國駐華空軍高級指揮官說：美國戰略空軍指揮部的長程轟炸機，隨時都在待命，任何時間都可以飛往世界各地。他說：「盟邦空軍在太平洋的戰鬥力量，遠比中共的空軍力量強大，雖然很可能中共的空軍數量較多。」狄恩說：最近從雷達中觀察發現中共在中國大陸沿海空軍基地的飛機數量，正在逐漸增加。他警告說：為了達到他們政治上的目的，中共的空軍隨時都可能從事行動。他并說：中共的空軍不僅已在加強訓練下有所改進，而且還在繼續改進中。狄恩少將說：當必要時，中共祇常能夠把大批的飛機移往在中國大陸海岸的空軍基地中。

### 中共發砲 濫轟金門

【台北廿二日中央社電】國防部今日發佈：大嶝小嶝匪軍，於廿一日下午九時至十一時五十五分，向金門島群國軍，發砲射擊一百二十發。

### 蘇政府宣佈 大批車輛援助剛果

【倫敦廿二日美聯社電】蘇聯政府今日告其國人稱：蘇聯現正會同聯合國協助恢復剛果之秩序，此說與其較早提議武裝干預之恐嚇，其間有顯著之轉變。莫斯科電台之對國內廣播稱：「聯合國秘書長曾請蘇聯政府供應運輸工具以運送武裝部隊前往剛果共和國。蘇聯政府已同意此項請求。」

# 安理會通過突錫提案 促比軍從速撤出剛果

## 美蘇昨在安理會復展開激烈舌戰

【聯合國廿二日合衆國際社電】安理會今晨一致通過一項呼籲，請求比利時「迅速地」把其軍隊撤離剛果。昨晚會員國均投票支持突尼西亞及錫蘭所提出之一項折衷草案。蘇俄已把其限令比軍在三日內撤退之提案撤回。蘇俄副外長庫茲湼佐夫在投票之前發言，曾謂美代表洛治之警告，昨晚所發出之警告，將不能影響蘇俄之行動路綫。

【聯合國廿二日美聯社電】蘇俄今日在安理會抨擊美國為「挑釁者」及「侵入」蘇俄邊界，威脅世界和平。據對此種抨擊，將引起美蘇間一場冷戰大衝突，而美國則將於星期一答覆上述之抨擊。艾森豪總統已命令美代表洛治予以還擊。蘇俄副外長庫茲湼佐夫已準備發表一項冗長演詞，以及將要求聯合國譴責美國為「侵略者」。蘇俄官員透露庫氏之演詞，將佔據了今午安理會會議之全部時間。安理會將要討論之問題，乃蘇俄所提出「美國空軍對蘇俄從事新挑釁行動，威脅世界和平」之控訴。此事乃因一架美國偵察機于七月一日被蘇俄擊落而引起者。蘇俄指摘該美機被擊落時，已「侵入」蘇俄領空從事間諜活動。

### 聯軍駐剛果 約有四千人

【里奧波德維爾廿二日美聯社電】星期五，估計約有聯合國軍隊三千五百人至四千人在剛果（喀坦加除外）各地駐防。該等部隊將於週末增至五千人。

# 剛果總理昨飛紐約 謂不需蘇軍援助

## 宣佈經與美獲致財政援助協議

### 並要求比國技術人員繼續留剛果

【里奧波德維爾廿二日美聯社電】剛果總理魯穆巴，本日對於聯合國在剛果採取迅速行動深表感謝，並謂不再需要蘇聯之軍事援助。該總理係在預定啟程前往美國與迦納之前不久在記者招待會發表演說。同時將要求撤退比利時大使，渠謂該大使之行動與報告，曾引起比利時軍隊調來此間。

【里奧波德維爾廿二日路透社電】剛果總理魯穆巴本日宣佈：經已獲致美國在剛果財政與技術援助之一項協議。魯告知記者招待會，謂渠將在短期內啟程前往紐約，並將前往加拿大與其他國家，俾為剛果尋求技術援助。據魯穆巴宣稱：渠於今晨與一間美國公司簽訂一項協定。魯穆巴定於本日啟程前往紐約。魯由此間啟程歡迎安全理事會本日關於撤退比利時軍隊之決定。渠謂：安理會要求比利時部隊迅速撤退之議決，係意味「不再需要蘇聯干涉」而言。

【里奧波德維爾廿二日路透社電】剛果總理魯穆巴，本日在記者招待會呼籲比利時籍技術人員繼續留在剛果，並謂：渠之政府將極力設法保護彼等。渠謂：聯合國秘書長哈馬紹將於星期二抵達里奧波德維爾，俾監視比利時軍撤退。

【巴黎廿二日路透社電】此間今日公報剛果總理魯穆巴於接見記者之談話稱：渠之政策是一種「政治上中立」政策，並與東西雙方合作。

【里奧波德維爾廿二日路透社電】剛果總理魯穆巴，今天下午乘一架租借予迦納政府之美國空軍協星機起飛前往阿克拉。此為渠前往紐約之第一個停留站。

# 比外長昨宣佈 比軍開始撤離剛果

【聯合國廿二日路透社電】比利時外長威尼今日在此間宣佈：比利時軍已開始撤離剛果，以及此撤退行動「將迅速完成」。

【布魯塞爾廿二日美聯社電】比利時政府官員今日對於聯合國安全理事會表決，請比國迅速從剛果撤退其軍隊一事，表示滿意。彼等指出：於比國在剛果「侵略」之說已無形被拒絕。

深水埗基隆街二三九至二五七號
貴源獨立大廈
開始……
分層出售
分期付款
地點旺盛 商業中心 交通便利 訂價廉宜 收租息厚 一梯兩伙 門戶分清 面積濶大 可間五大廳房
售價由一萬九千元起
洽購處 寶華置業有限公司
建豐行 永樂西街一七九號

越賣越旺越賣新式花款越多
新貨源源運來 半價傾銷絕不居奇
303 ~~$30~~ $15. 英國占巴金架配眼鏡片 隱光眼鏡
201 ~~$20~~ $10. 英國金架光配B.A.O片 隱光眼鏡
102 ~~$10~~ $5. 美國膠架光配A.O片 隱光眼鏡
美高隱形眼鏡每對四百大元減售二百大元正 角膜隱形眼鏡每對三百五十元減售一百七十五元
雙光隱形眼鏡每對九百大元減售四百五十元 重彎隱形眼鏡每對四百五十元減售二百二十五元
一律減價 半價
名廠眼鏡 太陽眼鏡 隱形眼鏡 俱有
總理美國光學博士黎伯冕
九龍眼鏡公司
諸光顧 認明招牌方不致誤

### 香港工務司署佈告

茲有公地一段，係官塘內地段第一八八號，座落官塘定於一九六〇年八月九日星期二下午三時半在香港下亞厘畢道政府合署（東座）官地測量處公開拍賣。該地段面積約計六千七百七十平方呎，建築用途樓下住宅或商店（不得經營熟肉食商店），樓上住宅，規定在二十四個月內須建有價值二十七萬元之上蓋物，批期二十一年，由一九五九年七月一日起計，每年地租一百五十六元，期滿後可續批十七年少三日，地租另行估計。現定底價六萬七千七百元正。下槌後投得者即須交現款一萬三千五百四十元或相同面額之支票作為按金及地價之一部份，如用支票交款，該支票應先由銀行加簽，而該銀行則必須為香港外滙銀行公會會員。如欲索取章程及查閱圖則，請到香港官地測量處及九龍彌敦道政府分署四樓官地測量分處此佈

署理工務司 方世富

### 香港工務司署佈告

茲有公地一段，係官塘內地段第一八九號，座落官塘定於一九六〇年八月十六日星期二下午三時半在香港下亞厘畢道政府合署（東座）官地測量處公開拍賣。該地段面積約計六千七百七十平方呎，建築用途如大樓下住宅或商店（不得經營熟肉食商店），樓上住宅，規定在二十四個月內須建有價值二十七萬元之上蓋物，批期二十一年，由一九五九年七月一日起計，每年地租一百五十六元，期滿後可續批十七年少三日，地租另行估計。現定底價六萬七千七百元正。下槌後投得者即須交現款一萬三千五百四十元或相同面額之支票作為按金及地價之一部份，如用支票交款，該支票應先由銀行加簽，而該銀行則必須為香港外滙銀行公會會員。如欲索取章程及查閱圖則，請到香港官地測量處及九龍彌敦道政府分署四樓官地測量分處此佈

署理工務司 方世富

### 香港工務司署佈告

茲有公地一段，係官塘內地段第一七四號，座落官塘定於一九六〇年八月十六日星期二下午三時在香港下亞厘畢道政府合署（東座）官地測量處公開拍賣。該地段面積約計三萬七千八百二十平方呎，限作工業用途或作露天堆棧建築商堆儲木園及修理汽車廠，規定在二十四個月內須建有價值四十五萬元之上蓋物，批期二十一年，由一九五九年七月一日起計，每年地租八百六十八元，期滿後可續批十七年少三日，地租另行估計。現定底價三十七萬八千二百元正。下槌後投得者即須交現款一千元或相同面額之支票作為按金及地價之一部份，如用支票交款，該支票應先由銀行加簽而該銀行則必須為香港外滙銀行公會會員。如欲索取章程及查閱圖則，請到香港官地測量處及九龍彌敦道政府分署四樓官地測量分處此佈

署理工務司 方世富

### 五華旅港同鄉會通告

本會定於中華民國四十九年七月二十四日（農曆閏六月初一日）下午二時在灣仔英京酒家五樓舉行成立十三週年紀念大會暨第九屆理監事就職典禮，即晚八時聯歡聚餐，敬希各同鄉踴躍參加共申慶典為荷

理事長李思棠

### 東華三院九十週年紀念 徵集有關史料啟事

東華三院創辦迄今，垂九十載，歷來救死扶傷，賑災辦學，為港九居民服務之歷史悠久最大慈善機構，與地方人士，有息息相關。茲值九十週年紀念，開始編訂院史性刊物，定名為東華三院發展史（Development of the Tung Wah Hospital），將三院成立過程，前賢締造興革，以迄現在工作，公諸社會，惟自經過戰亂，文獻不無散失，如海內外各界人士存有關於三院珍貴史料文獻，圖片，以及一切歷史照片，願交院方發表者，請由即日起至九月廿五日止，逕寄香港普仁街東華三院秘書部，若須原件寄還或因重要手續，與酬報多寡，須經面商者，請於每日辦公時間，惠臨秘書部接洽，無任感謝。

一九六〇年七月十五日

東華三院主席張玉麟

「好立克」 供給額外營養 迅速恢復精力
原味與朱古力味兩種各處均售

廖創興銀行
增設旺角、銅鑼灣及九龍城分行
經營銀行一切業務
歡迎 穩妥 迅捷
厚利接受顧客儲蓄來往各項存款
定期儲蓄
三個月期週息六厘
二個月期週息五厘
一個月期週息四厘
活期儲蓄（半年複利）週息二厘半
來往存款（半年複利）週息一厘半
特備儲蓄禮券 歡迎贈用
香港本行
旺角分行
銅鑼灣分行
九龍城分行

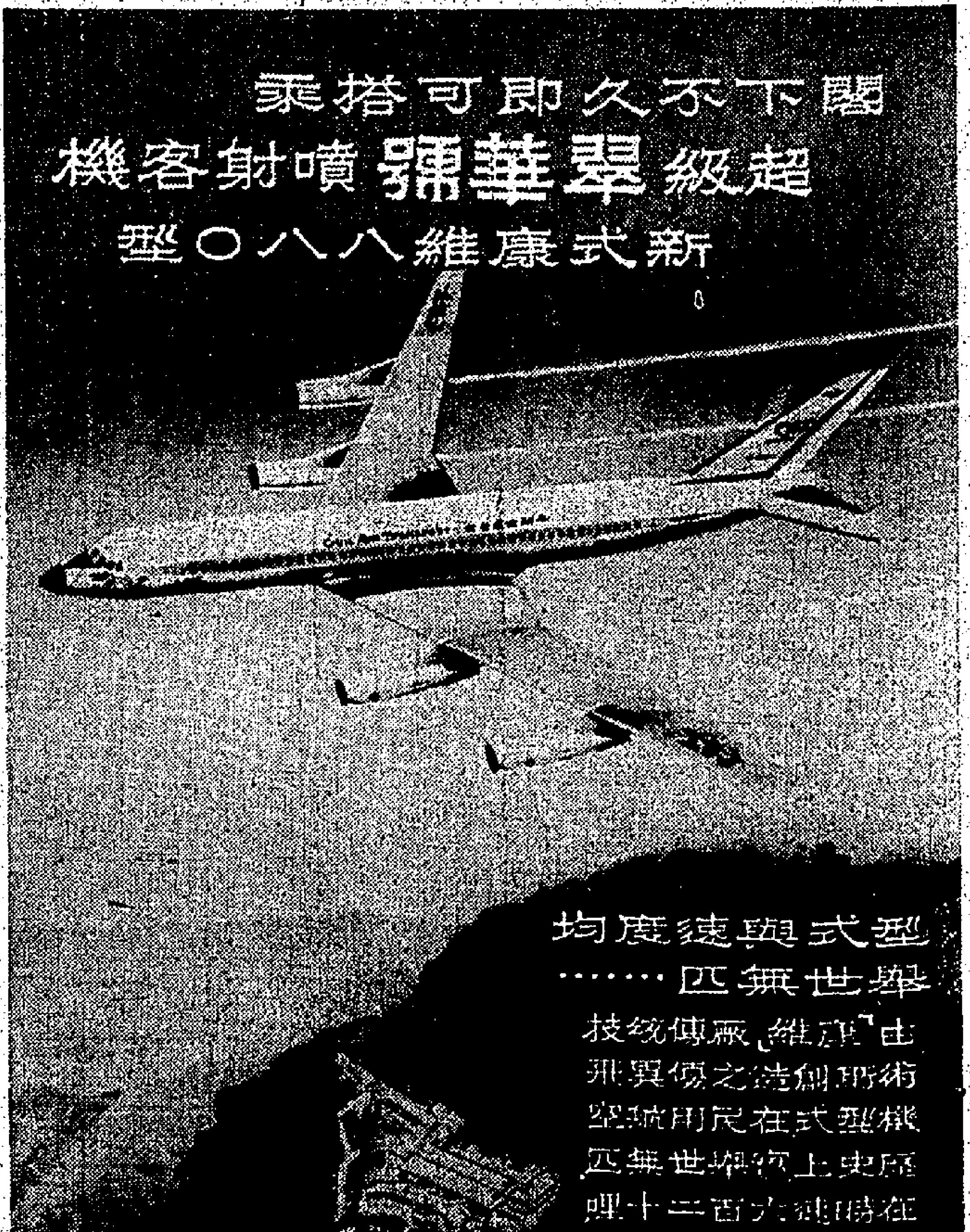

# 赫達透露美將採取新路綫 強調決對蘇展開反擊 謀由蘇奪回冷戰主動 斥蘇空口嚇人不敢採眞實行動

【華盛頓廿二日美聯社電】美國已開始對蘇俄之虛張聲勢政策，予以反擊，並表美國相信克姆林宮領袖將永不敢把彼等所宣稱採取之行動予以實施。美國國務卿赫達昨日在抨擊蘇俄所宣言派兵至剛果一事時，曾透露此新美國新強硬路綫。據負責之外交當局今日稱：政府領袖在處理蘇俄之空前劇烈之恫嚇，虛張聲勢多端及宣傳運動時，料將發出更多此種強硬反應。此反映出政府高層人士相信蘇俄之恫嚇，虛張聲勢多予以實成。一般相信迄今為止，莫斯科所發出之恫嚇，完全是空口嚇人，而不敢採取眞實行動者。此種虛張聲勢之政策，將使美國政府更決心地對蘇俄之反美宣傳，予以猛烈及迅速之還擊。傳政府領袖已相信嚴正言詞，加上採取行動保護重大利益之準備，或有助使克姆林宮取消此種運動之希望。彼等認識任何此等戰略所牽涉之危險。彼等謂：除此之外，已無其他可行辦法。彼等謂：措詞溫和之容忍或遲疑不決，可能被克宮視為美國在全神貫注於選舉運動下一種軟弱及混亂之跡象，高級官員奉命採取堅定立場，惟避免無謂之挑釁及過于好戰之反應。當政府決意在宣傳決鬥場上絕不讓步之際，另一方面保持東西方談判重新恢復之門半掩，以期解決國際之國際糾紛。

【華盛頓廿二日合衆國際社電】美國今日採取行動，從蘇俄中奪回冷戰主動。同時，美國在其他三大問題中採取行動，國務卿赫達昨在記者招待會中直截表示渠認為克姆林宮所言派兵至剛果，僅是「虛張聲勢」。渠並申美國將聯同其他盟國採取任何必需辦法制止此種干預。于是蘇俄駐聯合國代表庫茲湼佐夫在安理會之態度乃告軟化。同時，在昨日數小時內，美國採取下述步驟，反擊蘇俄之世界性製造麻煩運動：⊖國務院在一項照會中告知蘇俄，謂美機將繼續搜查臨近美國海岸之蘇俄船艦。⊜艾森豪總統請求八十二國聯合國裁軍委員會舉行會議——此舉旨在證實蘇俄退出日內瓦裁軍談判。⊝國務院已再控告一個蘇俄外交人員從事間諜活動。

【華盛頓廿二日合衆國際社電】參議院民主黨副領袖曼斯斐爾今日稱：美國由現時起，至明年正月一個新總統就職時止。渠謂：「當吾人全神貫注于競選時，吾人不能容許國家安全及和平陷於大間歇移不定。」

# 赫達申明美立場 決不對古巴用武 美國U二式機不會調回日本 支持聯國進行恢復剛果秩序

【華盛頓廿一日合衆國際社電】國務卿赫達今日宣稱：美國從未有考慮對古巴採取軍事行動。聽於兩個專欄作家報導，赫達會促請使用軍事干預行動之消息之故，赫達會被請求說明美國對此事之立場。

【華盛頓廿一日合衆國際社電】國務卿赫達今日宣稱：蘇聯所提出如果比利時軍隊不撤退，則蘇聯之派兵開入剛果之恫嚇，係虛張聲勢。渠告知記者招待會，謂殊難相信蘇聯會干預聯合國之意願，聯合國部隊已由小國與中立國組織一枝聯合部隊，恢復剛果新國之秩序。有詢以其意是否係指蘇聯虛張聲勢而言，赫達答謂：渠認為此係對其言論之一項良好解釋。據赫達宣稱：蘇聯自高峯會議破裂以來在一連串強硬的與挑釁性之方針中所採取之行動，係具有破壞性，並與事實完全不符。渠謂美國對此等抨擊之強硬答覆，並非係表示美國一項新的政策，而不過係對蘇聯語調之結果所致一項適當答覆而已。據赫達論及其他問題稱：⊖渠並不知有任何計劃，俾將任何U二式高空偵察機（其中一架曾在蘇聯上空五月一日進行間諜活動之事件）調回日本，該等飛機於數週前由日本撤退。渠亦未有證知美國空軍RB四七式飛機由日本在共黨國家上空從事偵察飛行。赫達並提出此等問題，謂就渠所知，美國從未有將其RB四七式飛機留駐於日本。⊜渠謂共黨在秋季在西柏林召開會議，則將與東德個別締結和約之恫嚇，使到西德政府當局較難決定彼等應否於本年在該地召開國會會議。⊝渠希望未來所召開之泛美外長會議，將可證明美洲共和國家團結一致。赫達特別說明如果蘇聯抗拒聯合國設法限定各小國參加之計劃，則美國將採取何項行動。赫達於結論時謂：美國將繼續以其一切精神與物質力量支持聯合國恢復和平與秩序之行動。渠未有堅言用美國軍隊與蘇軍抗衡，因而使到剛果成為各大國之戰場。

【東京二十二日泛亞社電】此間正流傳一偽造之美大使館文件，內謂本月初退出日本之美U2式機，在本年內可能再來日本。美駐日大使麥阿瑟今日下午親訪日外務次官山田久就，請日本警察當局調查此偽造文件之來源。

代表洛治昨夜曾在安理會說明美國對該項事件之政策。但渠拒絕說明美國對蘇聯所發表之聲明，曾感到驚訝。赫達並謂：美國不能使到剛果恢復和平，顯係旨在阻止聯合國。據赫達宣稱美國對抗共產主義在美洲之發展，或對抗西半球以外國家之干預行動，佛對抗……

# 艾森豪總統宣佈 美將促聯國開裁軍會議 英宣佈支持美立場

【紐約島·新澤西州廿一日路透社電】今夕艾森豪總統宣佈美國將要求早日召開聯合國裁軍委員會會議，以減少戰爭之危機。艾森豪發表聲明稱：去月蘇聯退出日內瓦十國裁軍會議後，必需要採取進一步之行動，以使裁軍問題能够「再迅速獲得討論」。總統訓令聯合國之美國首席代表洛治要求早日召開八十二國委員會會議，現必需大多數之國家（四十二國）通過此一會議。夏季白宮宣稱：洛治將於明日向聯合國提出此項要求。

【倫敦廿二日路透社電】英國外交部發言人今日稱：英國政府極為支持於日內瓦十國裁軍會議破裂後，召開聯合國裁軍委員會會議之建議。有人問英國將否支持美國此種建議時，發言人答稱：「英國常常支持於聯合國大會在秋季集會之前，先舉行一次聯合國裁軍委員會會議。」

【紐約島州廿二日美聯社電】聯合國今日……

# 美共和黨擬訂競選政綱 有人主張艾森豪為副總統候選人 衆料尼克遜定獲總統候選人提名 華埠領袖遞請願書反對承認中共

【芝加哥廿二日路透社電】美共和黨政綱委員會，今日於此間開始擬訂該黨之競選政綱計劃，黨內人士則對主張以艾森豪總統為該黨副總統候選人之最近建議，依照憲法，不能超過兩任總統。然而，憲法並未規定不准擔任副總統。惟是否願意，未曾向艾氏徵詢意見。依氏稱：「吾人必須勿讓赫魯曉夫左右美國之政治。吾人須以在克氏驅走執政期間任職美國總統之人深知如何對付克里姆林宮。」共和黨將召開全國代表大會，此間認為：尼克遜定會獲得該黨之總統候選人提名，惟其競選搭檔為誰，一般仍在猜測中。目前，一般人士之談論，非集中於紐約州長洛克斐勒被選為副總統候選人之可能性，乃集中於是否能勸洛氏同意成為尼克遜之競選伙伴。

內政綱向尼、洛兩氏徵詢意見，希望得能擬定可供兩氏競選之政綱。於一九四零年曾得共和黨總統候選人提名之威爾基（已故）之子菲立普·威爾基（現年四十歲，執業律師）昨晚稱：渠將角逐共和黨之副總統候選人提名。一般猜測可能成為該黨副總統候選人者另有三人可能成為尼氏之競選搭檔，曾於今夕會同另外五名亦可能成為尼氏之人參加電視節目。另外五人為內政部長席頓、美駐聯合國代表洛治、參議員郭爾特、參議員克根及參議員莫頓。各氏均否認角逐共和黨之副總統候選人提名，惟無一人願宣稱於被提名時拒絕接受提名。尼氏會仿艾氏先生之例由黨內全國代表大會推定副總統候選人。

【紐約廿一日中央社專電】華埠領袖李覺之，今日離此前往芝加哥，將代表在美華僑社會以反對美國承認朱毛匪幫及准其加入聯合國的聲明一件，提交共和黨政綱委員會，同行者，尚有余永耕律師。他們二人以及芝加哥華埠領袖，將於明日午由共和黨政綱委員會外交小組委員會主席古柏接見，在會見時，他們將提出由當地華僑社會代表一萬人以上簽名的請願書……

# 美衆議員李佛斯稱 中國為最好盟邦 須盡力助其強大 陸增鈺告美人提防中共虛僞宣傳

【台北廿二日中央社】美國衆議院武裝部隊委員會委員李佛斯，今日對記者說：「我們沒有比中華民國更好的盟邦，她是世界上力量強大的國家之一，我們必需盡力協助她保持強大。」這位美國民主黨衆議員說：他相信大陸同胞祇要得到機會，他們將推翻共產暴政。他是參加台北……於今日上午九時四十分乘美國軍方專機自香港飛抵台北，作五小時的訪問，同日下午二時四十分乘原機飛往遠東地區的例行性考察。

【華盛頓廿一日中央社專電】一位曾在中共匪幫控制下的中國大陸居留八年多，而在今年三月始來到美國的前大學教授告訴美衆議院非美活動調查委員會稱：美國人民不應被那些曾經訪問中國大陸的外國人對於該地情況所作誇張的報導所蒙蔽。這位前大學教授陸增鈺先生在一九四九年獲得威斯康辛大學的博士學位，在中共據大陸後回到該地，而在上海大學執教兩年，其後曾任一工廠的經理及接待外國訪客的工作。他曾在匪幫控制下的中國大陸居住八年，然後於一九五七年逃到香港，而於四個月前來到美國。陸氏曾敘述在印尼總統蘇卡諾和英國前首相艾德禮分別訪問中國大陸時，中共匪幫如何「欺騙」他們。中共匪幫曾挑選五十萬上海的居民扮演「歡迎」的群衆，向他們表示「自發自動的歡迎」。在他們到達之前一個月，即教他們如何高歌歡呼，他們在街道上走路時如何笑和顯得快樂的樣子。該委員會的主席……已予陸君的證詞以充分的時間，並容許多間報館及刊物對此證詞提出評論，認為陸君已對自由世界提供可貴的貢獻。

# 非對華籍女郎展開調查 消滅應召女郎 兩女供述由港赴菲

【馬尼剌廿二日合衆國際社電】馬尼剌警方今天對涉嫌一個「暗娼」組織的華籍女郎約五十八人，已展開一次詳細之調查。據偵緝主任莫拉斯少校稱：渠已派出屬下人員，調查該等華籍女郎之活動。莫氏稱：渠已由移民局方面取得近月來以女演員或表演女身份入境之一張華籍女子名單。莫氏今天告合衆國際社記者稱：偵緝處將搜集一切有關該等女子之資料，並送交移民局，以備採取行動。馬尼剌警探托馬斯稱：渠發覺該批華籍女子大半居於市內之酒店及郊區之公寓。托氏稱：渠曾訪問兩位女子，該兩位女子聲稱：彼等係應一位在香港之華籍商人之邀，前來此間。托氏稱：該等女子表示，彼等在逗留時間，費用由該商人負責，兩位女子之年齡，一為廿九歲，一為廿四歲。

# 池田勇人告記者 日基本立場不變 無意與中共洽商 亦不請美國修正對日政策

【東京廿二日中央社專電】日本新首相池田勇人今天說：日本新內閣不考慮對北平共匪僞政權作任何「新的洽商」。他補充說：他的前任岸信介所實行的日本對北平的政策，現在並無基本的改變。池田於今天下午舉行的第一次記者招待會中，接見外國記者。池田承認他祇求和共匪及蘇俄保持睦鄰關係，因為兩處都密邇日本，並和日本有長期的交往。但是池田指出：現在國際局勢或國際關係並無重大的變遷，使日本對北平的現行政策需要或是應得任何基本的改變。

【東京廿二日泛亞社電】日本新首相池田勇人今天說：日本之不理，而且須採取步驟，以改善日本與該兩國之關係，但在目前國際形勢之下，日本不能對此事採取具體步驟。池田今日又謂：渠並無請美國修正其對日政策之意，蓋美國充分明瞭日本之立場。記者問以日本政府是否準備再請艾森豪總統或美國下一任總統訪日，池田謂：目前不能答覆此問題，渠亦拒絕說明是否計劃在今年解散國會舉行新總選舉。池田後透露渠並無任何出國訪問之計劃。池田在外國記者招待會中發表談話。渠曾概述其政府之若干目標，渠之政府將加強其與歐洲國家之聯繫，同時維持其與美國之密切關係，並在其能力範圍內設法協助非洲、東南亞及中東之落後國家。在內政方面，日政府主要將設法恢復國會之常態，確立法治及秩序，發展國家經濟及提高生活水準。

【台北廿二日中央社電】外交部情報司司長魏煜孫，今晨在記者招待會上說：「我們高興地聽到七月十九日就任日本新首相的池田勇人先生在他十九日舉行的第一次記者招待會中宣佈日本將繼續作為自由世界的一份子，決不採取中立主義」。魏司長並且接着說：「我們相信中華民國與日本的關係，將像以往一樣繼續友好。」

【東京廿二日泛亞社電】美駐日大使麥阿瑟今日訪問首相池田勇人，會談十五分鐘，此為美大使在池田出任首相後首次拜訪池田，渠在會談中，曾請池田努力促進日美關係。

【東京廿二日泛亞社電】外相小坂善太郎，九月中旬將訪美與美當局討論日美關係。首相池田勇人已批准小坂之行。小坂此行目的在求改善日美……

# 日外相將赴美 商討美日關係 石井光次郎年底赴蘇

【東京廿二日泛亞社電】日內閣今日議決派遣衆議員石井光次郎下月十一日赴蘇，以日政府代表身份主持在莫斯科舉行之日貿易展覽會開幕典禮。渠將在蘇逗留兩週，希望在逗留期內與蘇總理克魯曉夫及其他蘇聯領袖會談。

# 美國駐華大使 與沈昌煥會談

【台北廿二日中央社電】美國駐華大使莊萊德，今下午到外交部拜會沈昌煥部長，晤談一小時，就一般國際局勢交換意見。

# 台灣放寬 入境限制

【台北廿一日美聯社電】行政院於兩週前決定放寬出入手續，所決定之措施，於本日付諸實施，該等措施，主要係旨在鼓勵外國人在台灣投資，與促進旅遊事業。

# 沙勝越政府斥 國際共黨 謀將沙勝越赤化

【吉隆坡二十二日泛亞社電】沙勝越政府今日發表白皮書，指外國主子所組織所驅策之共產機構，已在沙勝越積極展開秘密活動，以圖推翻現政府，而將沙勝越變為共產邦土。白皮書指出：共產國際在馬來亞遭受失敗之後，即以全力將目標移轉至較為落後之沙勝越，務使此英國在東南亞之最大殖民地趨於赤化。沙勝越政府今日向立法議會提出上述白皮書時，特別說明當地之學生與工人團體之內，最近已發現若干秘密組織，一個自稱為「華僑民主青年同盟」之非法團體，亦已秘密成立。此等秘密組織不但散佈反英論調，且宣傳馬列主義與毛澤東思想，其所採取之路綫，一若一九五七年新加坡若干被林有福政府所查禁之團體路綫。

# 司法行政檢討會揭幕 鄭彥棻發表談話 促注意辦案時效 應做到至公至正立場

【台北廿二日中央社電】司法行政部長鄭彥棻，今日在司法行政檢討會揭幕典禮中致詞，勉勵各司法工作人員，應做到無偏無頗至公至正，更應做到隨案隨判隨結的程度。法院辦案的時效。鄭彥棻並且指出大多數的司法同仁，都是奉公守法的，祇有極少數的害群之馬，他希望大家不要姑息存在潛隱着其身的觀念，而應該重視全體的榮譽，互相砥礪，勉勵對少數敗類應破除情面合力整飭，務求達到風清弊絕。這次檢討會，自今日起一連舉行四天，第一天的議程，是各單位主管的業務報告，並將分組審查提案。

# 英法代表 痛斥蘇聯陰謀 圖使剛果惡化

【聯合國廿二日美聯社電】英國及法國，昨在安理會抨擊蘇俄步驟企圖使剛果之局勢惡化。英國代表狄克遜爵士，以比利時軍隊撤退並不能解決問題之一。英國代表謂：蘇俄試圖把比利時描述為一個侵略者，乃屬一項錯誤。法國代表貝拉德稱：蘇聯企圖以剛果問題之解決辦法，更指摘此論點為可笑。渠謂：法國不能接受蘇俄之恫嚇要求。

# 中共自認侵尼 係「不良行為」 要求尼國將之忘掉

【加德滿都廿二日美聯社電】中共已要求尼泊爾，將其侵犯邊界之行動，視為「一種不良行為」。據可靠人士稱：上項請求，見於中共「總理」周恩來致尼泊爾總理柯伊拉拉之兩件中。北平及加德滿都迄未將該兩函予以發表。若干政治觀察家稱：北平之照會，並無不再發生此等侵略行動之保證。

# 泰總理乃沙立表示 如泰國鄰邦赤化 促美設飛彈基地

【曼谷廿二日美聯社電】據曼谷「世界日報」於星期五稱：泰國總理乃沙立元帥謂，倘有任何泰國鄰邦赤化，則渠將要求美國在此間設立飛彈基地。「世界日報」在其首頁之報導中引述乃沙立之話稱：在自由世界聯盟在亞洲之樞紐，飛彈基地之設立，將有絕對之必要。倘吾人之任何鄰邦為共黨所控制，則火箭基地之設立，將有絕對之必要。乃沙立亦未說明其內心所想像者何國……

# 美國糖廠三間 又遭古巴沒收 秘魯共黨份子作反美示威

【夏灣拿廿二日美聯社電】古巴接收兩間美國所擁有最大之美資糖廠，及發出報導稱：古巴政府已將此兩間糖廠沒收。德里夏斯糖廠，除昨晚宣佈謂此兩廠被沒收外，並無其他詳情透露。兩廠每季各能出糖逾一百萬袋。平時，兩廠共僱一萬六千人。查拔拉廠於一九零一年開設，德里夏斯廠於一九一二年開設。另一美資糖廠（廠設夏灣拿西道鎮），則未接古巴政府計劃過問之正式通知。在古巴，「過問」一辭之意義，可為由政府委一經理以迄由政府完全接管。

【秘魯利瑪市廿二日……】

# 沙勝越政府斥 國際共黨

（見上）

# 對美偵察機事件 挪威拒絕蘇抗議 美機師屍體蘇今交美國

【奧斯陸廿二日路透社電】挪威今日以「毫無根據」為理由，拒絕蘇聯指證挪威牽涉入美國RB四七式飛機事件之抗議。挪威駐蘇大使已將照會交給蘇外部，否認挪威准許美國偵察機於有降落挪威土地之必要時，可以使用挪威機場。照會稱：「蘇聯之指證殊非事實。挪威政府與任何其他國家均未獲得挪威當局許可，未曾接到要求准許此等RB四七式機，在挪威降落之請求，且亦未發給此種准許證。」照會並謂：挪威並未曾與任何一個「確立……」

【莫斯科廿二日美聯社電】此間之美國大使館官員今日稱：七月一日在北極區上空擊落之RB四七式機副機員之屍體，將於星期六交還美國，以便運返美國。交還屍體之日期，由於移交手續及延遲之原因，但大使館官員所致一由巴爾的斯特空軍基地運往阿姆斯特丹，並由該地用美國飛機運返美國。至於該機之另兩個飛行員之命運，美使館尚無消息。克格奧夫……二式機人可能於U……審訊日期為八月十七日。

# 金日成 出了毛病 失踪已多時

【漢城廿二日中央社專電】據韓國情報人士稱：北韓頭子金日成自本月中旬以來，即未在公開場合露面。他們認為金日成可能已有了毛病，即是身體方面……

# 蘇指美國飛機 在蘇輪上盤旋

【莫斯科廿二日路透社電】蘇聯今日稱：美國飛機一架，昨日在蘇聯科學研究船「羅蒙諾索夫號」上空盤旋達六百米之久……

# 任何一國援助喀坦加 可能觸起另一次大戰 迦納總理警告稱

【阿克拉廿二日路透社電】迦納總理恩克魯瑪今日發出警告，謂任何國家承認或援助喀坦加省，將係一項悲劇與嚴重威脅和平並可能觸發一次世界大戰。渠昨夜在此間發表演說，謂支持世界和平之一切國家，必需設法做到一切事情，停止鼓勵喀坦加脫離剛果共和國之任何企圖。渠並謂：吾人必須一致要求聯合國不理睬對承認喀坦加為一個獨立國之任何請求。

【阿克拉廿二日合衆國際社電】外交部發言人宣稱：迦納總理恩克魯瑪已下令其總司令「立即」由迦納調回此間。渠謂：借與迦納之一個英國軍官阿歷山大少將，俾經已奉命同返迦納與進一步舉行「協商」。

【里奧波德維爾廿二日美聯社電】聯合國發言人本日在此間宣稱：若何計劃，俾派遣技術人員或甚至部隊入喀坦加省。喀坦加已脫離剛果宣佈獨立。該發言人表示：喀坦加問題，仍然需要與喀坦加總理……與伯爾人之聯合國特派員舉行談判。

# 日煤礦糾紛擴大 與警察發生衝突

【日本·大牟田廿二日合衆國際社電】日本南部之煤礦，今天拒絕接受一項調解建議，俾解決彼等與煤礦工人之爭端。當彼等在大牟田會商時，煤礦工人及學生曾發起示威，並三度與警方衝突。警方稱：此次衝突，曾使用石塊、警棍，六十三位警員已告受傷。……

【東京廿二日路透社電】三井煤礦公司人田政府「丟臉」。

# 古巴接管美資公司

【夏灣拿廿二日美聯社電】古巴政府今日正式宣佈：已將屬於美資公司「古巴美國製糖公司」之三間糖廠沒收。被沒收之三間糖廠（兩間設於古巴之東方省，一間設於夏灣拿附近），其總值約近七千五百萬美元。該公司設於夏灣拿市之總管理處已被古巴接管。同時，古巴政府宣佈接管拉維拉斯省內由古巴美國出資設立之一間糖廠。

# 蘇外交官作間諜 美令其立即出境

【華盛頓廿二日路透社電】美國今天要求一位蘇聯外交官即刻離開美國。美方聲稱：該蘇聯外交官「從事間諜活動，而濫用其外交身份。」美方指蘇聯大使館三等秘書伊佐夫曾付出二千美元以上給予一位攝影師，俾換取情報。

# 港製卅一種成藥 政院昨核准 在台灣設廠生產

【台北廿二日中央社電】行政院頃核准卅一種在香港製造的中國成藥來台灣投資設廠生產，並在一年內完成。被指定的三十種成藥名稱為：二天堂拔毒生肌膏、頭痛藥膏、根據散、補益丸、血中寶、……

# 蘇斯洛夫叫囂 指謫美國挑釁

【倫敦廿一日合衆國際社電】蘇聯「路斯」報稱：蘇聯理論家蘇斯洛夫，今日抨擊美國在世界上激起糾紛與「挑釁」。此五十七歲之馬克斯主義思想家在維爾拿之立陶宛最高蘇維埃會議中演說，蘇斯洛夫稱：「美國帝國主義者在世界上一地或其他地方從事『挑釁』或冒險行動。」

# 喀坦加境內 比軍與剛果軍 昨日發生衝突

【喀坦加·伊利沙伯維爾廿二日合衆國際社電】今日，喀坦加省內之比利時軍隊將一批剛果士兵驅離一具水力發電廠，因而發生衝突。據報比軍有兩人喪生，十一人受傷。剛果士兵傷亡一部分，未獲報導。今日較後，喀坦加總理特熊伯之主張：渠再次稱：渠將不准聯合軍開入喀坦加。

# 法國議會指出 蘇聯變本加厲 繼續發動冷戰

【巴黎廿二日美聯社電】據法國國民議會外交委員會編撰之一項局勢報告：蘇聯之緩和東西方緊張政策，可能是在一種更有害之形式下繼續冷戰。對最近之蘇聯行動作週詳之分析。

# 電訊縮輯

△倫敦廿二日路透電：英國衛生部大臣華頓克斯將於星期一辭職，此消息乃其夫人今日所透露。並謂，其夫於一年前已有辭職之意。

△日內瓦廿二日路透社電：英國今日於核子會議中，支持……

△洛杉磯廿一日美聯社電：今日，天氣炎熱，強風助村燃，火勢熾烈，無法控制。大批地區之森林與……使美國西部若干州內……


新奇士檸檬 廣告用語比賽 （第三次揭曉）

代售商：
第一名：中興商店香港堅道47號地下
第二名：順成士多九龍亞皆老街98號
第三名：惠記汽水香港大道中中央戲院汽水部

飲戶：
第一名：楊　娟九龍弼街53號五樓C座
第二名：招偉儀九龍彌敦道470號二樓
第三名：徐國培香港英皇道366號地下

另入圍獎式百名獎金已由郵政掛號寄出
參加者如欲知詳情請向敝公司查詢



北角 PAK NAM COUEGE NORIH POINT 伯南書院

本校建設新型，教具完備，班房十六間，收費廉宜，以提高英文程度為宗旨及設有補習班課輸指導以增進學生水準會考班已經準備教育司參加本年度英文中學會考並對學生家長確取密切聯絡以收管教之效
一、即日開始報名：試期七月卅日，試場：建華街聖貓達學校
二、校址：七姊妹道六——八號全幢——十號巴士及紅磡北角線渡海輪可達。（由都城戲院書局街直入）
三、電話：七三五二三·四八二六九

| 收 | 費 | 表 |
| --- | --- | --- |
| 級別 | 學費 | |
| P.5 | 26 | |
| P.6 | 26 | |
| F13 | 31 | |
| F.4 | 41 | |
| F.5 | 50元 | |

監督 陳樹桓
校長 尹國明



維多利亞書院中英文部 招生
中文部：由小一至初中三
英文部：由 P.5 至 F.5
報名：由即日起
考試：七月廿五日（星期一）上午九時
校址：灣仔峽道七號
電話：七五八九二
英文夜校同時招生詳章索備



聖道英文書院招生
英文部P.4——F.5（會考班）
中文部小一——初中三
報名：即日開始
考試日期：校內公佈
校址：九龍太子道二五〇號
電話：82268 82308
監督：張玉瑶



環山學校啓事
本校定七月廿二日由列航飛校長交同周匯南校長自辦如有數目轇轕限三日內向新校長理清臨期自誤
列航飛 周匯南 同啓



國際無線電夜校招生
班級：無線電工程科 無線電工程科新生班插班生
開課日期：八月五日
校址：大道東船街妙鏡台一至二號
電話：七四一五三（通宵服務）

新壽臨門汽車
許稱一致家用故精良造構！
太平洋行汽車部
中區陳列室：必打街 電話：三五五五一 五時以後：三五五六三
九龍陳列室：彌敦道 電話：六五四五四·六三一〇八

## 社論
# 戰爭會在美國大選期中發生嗎？

目前有一個頗爲世人所注視，但又顯然難於估計的問題，那就是在美國國內逐漸集中其注意力於總統大選的期間，會否因蘇俄的狂妄自大，到處利用機會，製造事件，對美國咄咄進逼，因而激起第三次的世界大戰呢？由於這個問題牽涉的因素至多，對人類命運的關係太大，事實很不容易判斷，可是無庸諱言，世人之爲此惴惴不安的，却大有人在。如最近一度在世界許多地區都引起過小小騷動的「世界末日」的傳說，其中即有部份涉及核彈爆炸的，雖然事實證明此項傳說係無稽謠言，但也可以由此看出，在某些世人心目中，顯然已有世界大戰「或將爆發」的陰影存在。

在美國方面，一份相當有名的「美國新聞與世界報道」週刊，也曾經派記者到歐洲，拉丁美洲及遠東各地的記者，就這美國與蘇俄一再恫嚇可能以飛彈攻擊美國的情形下，估計世界情勢，而根據各地記者的答覆，他們也不否認這種戰爭危機，有其突發的可能。照該刊派駐海外許多地區的記者所得的印象，與官員所普遍的擔心的一點，是克魯雪夫似乎要趁美國全神貫注於其本身政治的時候，充分利用美國猶豫不決的處境，對戰爭恢復了鼓動性。例如古巴及剛果事件，蘇俄都對美國展開強烈的戰爭恫嚇，並且試將魔手伸於拉丁美洲及非洲，把這些地區擴展成爲蘇俄的基地，但是站在美國的立場，如它面對蘇俄挑戰而稍一再退讓，其底線損失將不知伊於胡底。因此，海外所想知道的一項大問題，是「美國究竟能在蘇俄壓力下退讓至甚麼程度」？這亦即是說，當蘇俄的囂張到了美國忍無可忍時，這場戰爭也就恐難避免了。

在今日而談論到以美蘇爲主的戰爭，自會很容易使人估計到「毀滅性」的可怕，因爲蘇俄既然公開誇耀它的火箭飛彈有力攻擊美國，而美國也堅決表示它擁有充分核子報復的力量，假定未來的美蘇大戰就是「按鈕戰爭」，則在彼此的核子武器交相射擊之下，其毀滅程度的嚴重，自是可想而知的。但從另一方面看，以蘇俄所抱獨霸世界的野心，及共產主義定下必須消滅資本主義的教條，如果它確有一舉擊敗美國的力量和把握，則克魯雪夫將不會理會美國是否在大選期間，也必搶先動手，蓋所謂「先發制人」而把美國殺個措手不及。現在蘇俄祇是一味咆哮，不敢貿然行動，這已等於自承尚無這種力量和信心，故他所作以飛彈攻擊美國的狂言，仍可視爲政治攻勢而非軍事行動的先兆。否則以克魯雪夫的陰險個性，他是不會如此大吹大擂，促起其強大敵人提高警惕的。

可是也有必須指出的一點，照某戰爭爆發都似乎帶有多少微妙性，即人們以爲不是戰爭的時機，而戰爭每每就在這種空間中出現，原因就在戰爭對於侵略者最具誘惑性，如他假定對方是個不切實際的和平幻想者，或因爲某一時機對他發動戰爭最爲有利，那他就會被一種狂熱觀念迷失了理智，而就此走上戰爭冒險道一途。即使不無真正制勝的把握，也會覺得冒險的值得的。而就目前蘇俄的對美策略看，克魯雪夫之對剛果、古巴野心勃勃，他可能就有這樣的一種打算，即是認定美國兩黨此刻都在競選，而爲了取得大選的勝利，又勢必互相標榜「和平」，以爲討好選民的資本，在這樣的一種政治氣氛下，美國將不會爲國際爭端而出以大力的干涉。因此克魯雪夫便會覺得，祇要用其詐詐手段，取得了對古巴及剛果的控制，這兩個國家就會自然的成爲蘇俄前進的基地，讓克魯雪夫能够運用其「蛙式戰術」，大步跳到美國的堂奧去。要是克魯雪夫的如意算盤就是如此，而形勢上又不能不有某種冒險手段以求達到其目的，那麼，就說在今後幾個月內是充滿戰爭危險的時機，也不能算是危言聳聽。

因此，當前唯一有希望阻止戰爭的辦法，將是美國政治人物基本觀念的應該知所矯正，假如說，以和平祭來作爲競選號召雖然有其必要，但如過份強調這是「萬應靈丹」，却又最足誘致野心侵略者的妄圖」，祇有由他們的兩黨領袖明顯的提出一種政治新主張，表明美國對抗共產主義是以勝利爲目的，而非以相安爲能事，所謂「言辭溫和，而手持大棒」，或有可能使克魯雪夫不敢妄動。現在和戰之機，繫於一髮，就看美國政治人物的智慧如何了。

## 各地通訊

# 就報紙登記解禁問題 監察立法委員質問行政院
## 監委陶百川在書面質詢中指出 政府限制新聞紙登記有違憲法

【本報台北通訊】關於開放辦新報限制的爭論，最近達到了最高潮，而且，政府的態度即可在短期內正式揭曉。

開放報禁的爭議，是七月一日英文中國日報正式改以鉛印版以來開始的，當該份原爲通訊社以油印英文稿發行的「China News」改版爲正式報紙後，人們先以爲政府即將開放報禁，後來才知道是「下不爲例」的特准，於是輿論譁然，各民營報紛紛著論抨擊。政府有關當局則抱了一種充耳不聞的態度，不予置評。正好，監察院每月例會開會，新聞記者出身的監委陶百川，在監院院會中提出了一項議案，針對英文中國日報的出版，請監察院向行政院查詢究竟是否報禁即已解除，以便監院根據行政院的答覆，對此有所處理。

這位從事文化工作的老報人監委陶百川說，他是全力主張開放報禁的。在他提案中，列舉了四項問題，向行政院查詢，要求行政院答覆。這四項問題是：

㈠依據中華民國憲法第十一條之規定，人民有出版之自由；又據出版法第九條之規定，新聞紙雜誌發行人應具登記聲請書呈經該管縣市政府轉呈省政府查核後轉呈內政部核定登記，各級機關均應於十日內爲之，並不敢故用。此項規定，各級主管機關辦理新聞紙之登記，在程序上不得任意延遲，在實質上不得任意拒絕，政府於必要時得以法律限制，但須適用憲法第二十三條之規定：「本法實施後，政府於必要時得何在？」

㈡政府暫停新聞紙之登記，或係根據國家總動員法第二十二條授予之權力。按該條規定，政府於必要時得對新聞紙之發行加以限制，此必要之理由究何在？

㈢現在主管機關以行政命令根本堵塞新聞紙登記之路，似與憲法及出版法保障新聞自由出版自由之規定均屬不合，不知行政院以爲如何？

政府之限制實大於人民之權利，故出版法所加於政府之限制，新聞紙及雜誌之登記，非依法律不得加以限制，停止或命其停止發行，此項規定有一種正要條件，即除文字「必要時」三字，此處所謂「必要」，如無必要或已無必要，政府即不能停止新聞紙之登記，必須以法律及政府當局現在有無必要，如其以前雖有必要，現已無必要而仍停止新聞紙登記，此必要之理由究何在？

### 十年前以節約紙張爲理由 政府停止新聞紙登記
### 目前台省出產紙張有輸出 不應再杜絕登記貽人口實

㈣關民國三十九年，政府停止新聞紙之登記，乃以節省紙張爲理由。此或即國家總動員法第二十二條規定之所謂「必要」，目前台省紙張之生產，然十年前之理由，目前尚有存在之餘地否？查台省紙張之生產，一九五〇年（三十九年）度僅七千公噸，而四十八年度則已增爲八萬五千公噸，共增加十一倍以上，且有輸出之餘力，除此即使政府認爲紙張已無過份節約之必要，亦即政府認爲十年前依據國家總動員法第二十二條以停止新聞紙登記之必要，已超過「必要」之限度，故特予以修正或撤銷，如果對內對外必可產生良好之印象及效果（如此，淘爲吾國之光）。登記開放之後，如有不合規定之新聞紙登記手續者，各級機關均應於十日內爲之，甚於許其不收費用」。並

此外，在「十年前以節約紙張」之理由，不獨百分之四百強，已數本省之需要，不獨紙張已無過份節約之必要，且得不償失其說，抑且得不償失，不知行政院有何感否？

另一方面新聞界出身的立法委員，如公會選出的立法委員蕭同茲，也就此一問題表示關切。他說，與新聞業者與他個人切身份有關的開放報禁案，在此時又有所重申，以立委身份向行政院提出了書面質詢。在這件書面質詢後面，還附了數十名立委的簽名，相信或可超過百人。由於立法院正趕着追加預算案，院會仍開兩次，所以這質詢案尚未正式列入院會議程。

### 舊出版法實施期間
# 政府違反憲法 擅訂施行細則
### 立委程滄波質問政府

程滄波在質詢中首先說明：人民有言論著作及出版自由，爲憲法所保障，而發行新聞紙實爲人民行使此種自由權利之最主要工具。現行出版法第九條，對於新聞紙之發行登記，須由出版法英美無須行先登記，准予發行，而發行人無須非常登記，且規定「應於十日內爲之，甚於不收費用」。

所謂出版施行細則，依據出版法第三十七條規定之「戰時各省，市政府及直轄市政府，得依出版法施行細則」。本法第二十七條，內政部於四十一年十一月二十九日公佈出版法施行細則，竟違反憲法，限制人民有陳述請願之權，擅在出版法之下，仍保留新聞紙之登記而所謂戰時之紙張及其他印刷品所需材料，應視戰時需要，則反中央政府之命令，調節管制，新聞紙雜誌之數量」；但非人民出版新報而可以政治性，不批評政府之新的黃色雜誌，仍多不受節約，佔用紙張而刊出版言論著作及出版自由之外，而拒絕新聞學家，故國際輿論所指摘，國際人士有「台灣無新聞自由」之譏，拒我參加國際會議，至爲痛心，影響我國聲譽，至爲重大。程氏續指出：

可依法批駁，出版後尚可依法管理，故毋須過慮），不知行政院以爲然否？

明後，這提案經陶委員說決議通過了。監院即照提案向行政院查詢，估計行政院將於短期內有所答覆。

政府之行政院之答覆。

解。約，遲至禁止新聞之主張民營報之開放，究有何重大關係之理由何在？殊難索解。

出版法施行細則，自然也已當然廢止；但是現在新出版法公布已二年多，政府尚未制訂新的出版法施行細則。程委員續指出：本四十七年六月公布後，指出：現行出版法自問，根據舊出版法即已失效，舊出版法施行細則，答覆。迄今數年，未獲詢中，又向行政院提出質詢此一點，另一老報人立委成舍我也曾就四年三月，質詢中並提到四十

得不循序漸進，採取特許始苦衷，然何應於此。即退一萬步言，政府開放報禁有不倡政府堅持錯誤一至之特許」。本席認爲不應自由權利，在未能最至

### 英文中國日報獲准登記
# 謂係例外特許者
### 程滄波責政府不應一錯再錯

政部禁辦新報，節省紙張，以節約用紙，亦有實際上合理，就已實施數年，而現在國內紙張外銷日增，國內紙張在國外市場，紙張且有相繼倒閉之虞。現代文明國家，恆以紙張銷耗量多寡衡量每一國家文化程度之高低，而新聞紙發行多寡，又最能衡量每一國家民主程度之高低。乃我國政府於其他最大多數物資不節約，獨節約與宣傳文化有重大關係之紙張，又於其他最大多數用紙不節約，獨節約與推進民主有重大關係之日報（甲）理由何在？殊難索解。

七月一日英文中國日報正式改以鉛印，是政府已放棄過去因節約紙張而禁止新報之措施。若日報紙登記證，內政部已頒發新報紙登記證，依此推論，政府能如此拘泥於過去，而人民須不違法者，對其他方面政府依法辦理，以本部特許公司繼續用兩支，對國外應有之推崇，是政府能如此民主政治之進步，自除侯得國內外應有之推崇。

賀聞家說：但這等通訊社雜誌，或報紙之主持人申請在登記，路僅當在無法可據之下，仍有請政府特准得發行日報，即以「例外特許」之提案方案。本席認爲既其特許，政府何不除其他報紙已特許，前項所稱「例外」之特許，迄不應繼續？

是：「擁護反共抗俄，宣揚民主憲政」，發行人成舍我等，仍尙發給北平「世界日報」等國策。事實上早在民國三十八年以北平「世界日報」以國策，並無鑑護之偏見，支持共產之新聞。

得政府聲請，獲不獲准復刊，主管人員不願表示意見，但是據以過於「世界日報」的申請者，須經過數年不能超過十天，由於出版法規定各級政府處理的時限不能得到明確的結果，究竟如何，在一個月內可有明確的答覆。

問：新報紙登記證，爲何自由權利，在未能於七月十八日報以前，部開放新報以前，低限度是否亦應與英文中國日報，予以同樣待遇？

到七月十八日下午，曾在北平、重慶等地主持「世界日報」的老報人成舍我，正式以申請登記辦報，向府的當局申請，在台北市政府依出版法的規定，辦理「世界日報」復刊的申請。在所規定的時限內，一世界日報」的出版。一個中

（本報駐台記者戴錄七月十九日寄）

# 星潮籍富商董俊競 自匪窟獲釋返家
### 被綁四日三夜備嘗艱苦驚嚇

【本報新加坡航訊】新加坡富商董俊競於七月十六日晚在聖淘沙（潮籍富商）被綁匪綁架，被綁四日三夜，至十九日午夜獲釋放，平安歸來。（據報）董氏被綁案已破獲消息，已逾二十及廿一日各報。

董氏之獲釋詳細情形，乃爲此間歷來被綁架之富商且罪鉅額贖金者。據記者探悉，董氏家屬曾付出贖金十五萬元之鉅，但董氏本人不避險，甚至安全被釋。據報：董氏於被綁期間，手腳被綁，眼睛被蒙，終日不見天日，苦楚非人生活，大約受盡全身酸痛，精神痛苦，但幸而未受綁匪毆打，醫生診斷其體力衰弱，並無何傷損。董氏乃被釋放在民吉知園區杜尼安路附近之處，乃即歸家，經勸告傳統社家人一團圓，以紙盒裝入盛肉的手巾，並立即向其兒女報告安然返家。董氏家屬欣喜若狂，即聘請醫生爲他診療，慰問身體，醫生認爲他雖健康，但精神受驚甚大，需要休息，暫時不得會見親友，只須稍事安靜休養，不久便可恢復健康。

綁架案發生後，歷時二十四日四日，被綁架後，自二十日十九日晚被釋放，至於董氏被綁之經過及董氏被禁錮期間之情形，以及董氏被綁之內幕消息，今將其詳細情形報導如下：

### 被禁錮匪窟中 手足被綁 雙眼掩蔽不見天日

關於董氏被綁至被釋之情形，據記者探得如下：董氏乃在上週六（十六日）清晨七時十分，在聖淘沙士道私家門口，被四名持械匪徒綁架，爲四名匪徒所綁架。

董氏所乘轎車，被匪一出動後，駛往董氏之居所，以車載運至杜尼安路一間屋。乃將董氏手腳用繩綁住，以布蒙眼，押入屋中。董氏被禁期間，匪徒輪流看守，雙眼掩蔽不見天日，供給飲食，但手腳不得自由。


請由…
英國海外航空公司
指定代理之旅行社
爲 閣下策劃一切
噴射旅行事宜！

關於任何空中旅行之事務及問題請與英國海外航空公司指定代理之旅行社接洽賦有豐富經驗及專門旅行知識之職員能即奉告有關票價航程班機及一切旅行手續並隨時樂於爲 閣下旅行作整個之安排計劃服務及提供寶貴之意見.

B·O·A·C
袖領之機客射噴界世

BRITISH OVERSEAS AIRWAYS CORPORATION

深水埗 九龍城
威理斯 英文中學招生
特設課室A.中英人士任教B.化學實驗室C.有校車接送D.物理實驗室E.全部設大理石F.有萬元獎學金G.採用直接教學方法H.會考學生易收進步又全部保送會考
（獎學金）設獎學金額共百名，學費比任何英文中學低廉，由本校保送考試優先錄取。有證件者經本校審核後免試。
（校址）1.深水埗大埔道72至74號全棟 電話59141 2.九龍城獅子石道12號至16號 電話82 0452
（班級）四十七班——英文中學F.1至F.5會考班英文小學P.1至P.6 K.G.中文中學、小學、幼稚園。
考期：七月廿三日上午九時
監督兼校長陳樹桓
董事長黃振民 監督李傑光 校長 PROF H.PETER 陸友謙

九龍 壽山英文書院招生
班級：（一）英小學小一至小六（P.1—P.6）（二）英文中學中一（F.1）
招各級新生十四班
考期：八月七日 即日開始報名
校址：九龍順寧道三〇〇至三〇六號

牛津英文書院招生
（1）大學預科班 F6 F5 F6 會考班及小六均參加小學會考（2）中文部上下午班學費每月由12元至13元持有良好成績或會考証者免考優先取錄（3）F5特別會考班（4）小五P5至中四F4
本年度因擴充班額故增聘F4至F6英文、史地、公民等有經驗教師四名，歡迎洽本校。
校址：自建校舍·秀茂坪大佛口萬茂里（星街側）即日開始報名 七月三十日考試 電話：七七二六〇九

賢德英文書院招生
本校擴充新校舍，增加班額
班級 英文部：小一——初中二 中文部：幼稚園，小一——初中二
考期
校址 正校：九龍界限街一八三至一八五號 電話：八二一四九五 分校：九龍界限街一七三號全座
附告：爲學生利便起見，特備校車接送

崇文英文書院
新建北角分校招男女生
班級：由小學五年級至中學五年級（會考班）學額六百名
報名：在大道東二零三號及銅鑼灣洛克道五百號即日開始
（電話：七五二八三、七六八九二）
考試：八月三日（星期三）上午九時在洛克道五百號舉行
聘請：英文打字書記能兼會計更佳男女不拘願就者請繕中英文親筆函詳履學歷投寄本校 校長黃永年

英皇書院同學會小學特別通告
本校新生入學試因考生太擠特修訂考試時間表如下：
一、二、三年級——廿五日上午九時
五、六年級——廿六日上午九時
四年級——廿五日下午二時
四年級——廿六日下午二時
會長：岑才生 校監：孫翼民

香港 聯合書院夜校招生
科系：文，商，工各學系一年級新生一百五十名暨二三年級轉學生每系十名。
報名：即日起
地點：（一）香港堅道一四七號 電話：四九六零一 （二）九龍聯園道六號一零三室 電話：八二七八六七
考試：七月二十四日上午九時往香港堅道一四七號舉行
（簡章備索） 監督：李祖法

蘇浙公學 英文中學 續招新生
班級：F.1 F.2 F.3 男女插班生
考試：八月十日（星期三） 地點：本校
報名：即日起至八月八日每日上午九時至下午四時携備照片兩張及前校成績單
簡章備索：北角清華街本校（電話：七六〇九〇） 中環太子行二樓蘇浙旅港同鄉會 九龍彌敦道五八〇號E集成圖書公司 銅鑼灣亞洲出版社
監督徐季良

廣大中學
招高中，初中，小學各級男女生
報名：即日開始
試期：七月廿五日（星期一）上午九時
開課：九月一日（星期四）
校址：九龍何文田窩打老道63B，至65B。電話：八六三式八九
校長古應棨

新法書院 擴建九龍新校招秋季新生
本校在九龍太子道二一九至二二三號，擴建新校舍，設備新穎，環境幽靜，佔地二萬尺，課室四十餘間，學額三千名，秋季學期開課，班級編制與港校相同：
英文部 幼稚園 高初班 小學一至六年級 中學一至五年級 大學預科高初級
中文部 小學一至六年級 初中一至三年級 高中一至三年級
港九兩校秋季學期新生考試，定於七月廿七日星期三上午九時在香港加路連山道本校舉行，即日開始報名

新法英文專修日夜校
招新學期初學班至會考班男女新生
開課日期八月二日 即日開始報名
校址 灣仔聖法蘭士街四號（日夜校）七八九三 九龍彌敦道二〇八號（日夜校）六一五二 堅道九十三號（夜校）三〇五二 加路連山道一〇一號（夜校）七二〇〇四
監督王澤森

# 池田內閣點將錄

## 由自民黨六派聯合組成

日本第一位女大臣中山正

池田勇人當選首相後，十八日晚召集自由民主黨幹事長益谷秀次、總務會長保利茂、政治調查會長椎名悅三郎、官房長官大平正芳四人，舉行組閣會議，於六小時內順利將人選決定，創戰後組閣最快新紀錄。

由於黨內派系紛雜，故十七個閣員中分散六派，計：池田派四人，岸派三人，大野派兩人，石井派一人，藤山派一人，中立派一人，另有參議院議員三人，池田、佐藤、石井三派各佔其一。

池田的組閣主要方針如下：

㊀以池田、佐藤及岸派爲中心，再加大野、石井及中立派，組六派聯合內閣。

㊁閣員中以外務、文部、勞働、國家公安委員會人選最重要，使人容易理解新內閣對外交、勞働、治安問題的態度。

㊂儘量任用新人，使內閣面目一新。並起用女大臣，創日本政治史上新紀錄。

通產大臣石井光次郎，保守系政黨大團結前，率領自由黨緒方竹虎派全體幹部入黨，極有「東洋君子」之稱，曾二次出馬競選黨總裁，由於實力不足而失敗，所以「首相夢」始終未實現。戰前曾任「朝日新聞」營業局長，戰後任吉田內閣商相及運輸相，喜歡運動，三十年來對玩高爾夫球，從未間斷，但每次比賽都告失敗。石井係日本柔道極好，獲「五段」榮銜，有兩女兒，都係日本名女人，長女京子，開設大規模夜總會於銀座，次女好子，爲日本第一流女高音。

大藏大臣水田三喜男，保守系政黨大團結時任政調會長，獨自由黨時代亦數任要職，屬大野派。曾任經濟審議廳長官、通產大臣，池田任吉田內閣藏相時，水田爲次官。池田任自由黨政調會長時，他任副會長，與池田淵源極深。水田畢業水戶高等學校後，入京都帝國大學經濟科，後組「東京市政調查會」，專門從事經濟研究工作，係日本著名「經濟通」。

外務大臣小坂善太郎，曾任吉田內閣末期的勞働相，系出「小坂財閥」家庭，畢業學習院，後轉一橋大學，與「社會主義政治經濟研究所」關係極深，曾任信濃「每日新聞」社長，代表化學會社社長，卅四歲當選眾議員，爲自民黨內官僚派的著名「政策通」，由於思想前進，曾被認爲應加入，但小坂對同大家能氏的「修正資本主義」而加入進步黨，最後改投吉田自由黨，外貌文靜彬彬。

自治廳長官山崎巖，爲政界老前輩，係「政友會」時代已故提相山崎達之輔胞弟，攬內務官僚中，山崎佔很重要地位，歷任社會局長、都問縣知事、警視總監及內務省大官。東久邇內閣時曾爲內務大臣，任警視總監時，對共黨分子絕不留情。戰後，遭佔領軍總部整肅，後加入自由黨，屬石井派，後改屬池田派。山崎對國稅興味特別濃厚，曾著「社會保障制論」等書。

防衛廳長官江崎真澄，戰後初次當選眾議員，時僅卅一歲。四十一歲時，已歷任建設省次官、黨副幹事長、黨預算委員長等要職。江崎爲舊自由黨廣川弘禪派「四大天王」之一，但廣川與吉田政見分歧，致始終未被重任。日對越南賠償問題，係江崎所計劃，爲藤山外相左右手。江崎性好文藝，寫小說極多，一度獲「中央公論」文藝獎第二名。

北海道開發廳長官西川甚五郎，係著名近江商人滋賀西川後裔，畢業早稻田大學商科，後入紐約大學，自組「西川經濟研究所」。其父爲戰前貴族院議員，戰後隨吉田及池田踏入政界，嗜酒，與威士忌結不解緣。

行政管理廳長官高橋進太郎，東北大學法科畢業後入拓務省，曾赴南洋群島、海南島、哈爾濱等地從事調查研究工作。高橋係參議員，現任自民黨「參院議運委員長」，政界歷史不十分長。

運輸大臣楢橋渡，爲佐藤派王牌。當選眾議員後，從未缺席，對「嚴正行政」、「纖維工業對策」等異常熱心。競選時標榜「振興能登半島產業」，後在該地敷設鐵路，修築海港等，極獲好評。不過目前日本運輸行政問題很難，楢氏能否順利推行，實爲今後日本運輸問題的試金石。

法務大臣小島徹三，係故首相蘆田均心腹，平常的行爲與性格，完全模仿蘆田。兵庫縣但馬郡出生，上任時第一句話是：「造成守法的社會」。

勞働大臣石田博英，石橋內閣時代任官房長官，岸信介內閣即任現職。當岸氏赴華盛頓簽署美日新約時，石田爲重要閣員之一。左派分子對石田勞働政策，指爲「鴉片勞政」。石田學生時代即與石橋友善，石橋內閣時代，石田與池田、三木組成一條陣線，因此與池田關係甚深，後因三木武夫反岸信介，石田與三木派斷絕關係。今次池田競選總裁，石田係唱中活躍最有力人物。由於個性耿直，開罪甚多。

厚生大臣中山正，現年六十九歲，係日本破天荒第一位女大臣。戰後當選眾議員，畢業美國俄亥俄州維斯里揚大學，曾任參議院「撤廢保險委員會」主席，十年前列席「聯合國婦女保障問題討論會」時，獲母校贈名譽博士學位。日本簽訂「舊金山和平條約」時，係國會議員唯一的女議員。中山原係自由黨婦女部長，岸內閣時曾任厚生省政務次官。

文部大臣兼原子能委員長荒木萬壽夫，大正十四年畢業京都帝國大學，學生時代與池田私誼深厚，自由黨、改進黨分裂時，極力支持池田競選。數年前發生「造船大貪污案」，東京地方檢察廳準備下令傳訊佐藤榮作及池田勇人，但荒木鼓勵改進黨議員反對，使池田等免受拘留。荒木有交涉長才，係具深謀遠慮的智囊人物。圍棋技術高明，堪稱眾議員中首屈一指。

農林大臣南條德男，體胖面圓而黝黑，曾在國會與社會黨議員松本治一郎鬪鬥，東京帝國大學德法文學科出身，政友會時代已開始參加政治活動，爲岸信介派王牌之一。由於出生北日本，所以具北國人的強硬性格。

經濟企劃廳長官迫水常久，係前首相岡田啓介女婿，戰前供職大藏省。鈴木貫太郎內閣時，迫水當時四十四歲，出任書記長官，池田還是他屬下。八年前在鄉里鹿兒島當選眾議員，他不大看重池田，曾謂「池田是什麼東西」。在政界裡，人們均知道他是池田對頭，但現在迫水與池田卻十分親密。迫水嗜煙如命，每天所抽紙煙超過八十枝。演說是他拿手好戲，連續說三個鐘頭，毫無倦容，同時技術也高明，十分勤懇。

建設大臣橋本登美三郎，係一個好先生，佐藤派重要人物。當保守政黨大團結，佐藤脫離自由黨加盟時，橋本立刻追隨。橋本學生時代環境十分困苦，曾長期間充任新聞記者。數年前，橋本飛黃騰達，稱憶過去，在市川地方建築一座「苦學生寮」，免費收容苦學生住宿。

郵政大臣鈴木善幸，係池田手下大平正芳的王牌，原爲社會黨員，十一年前改隸保守系自由黨，先後任國會議員十四年。出生岩手縣漁村，畢業宮古水產學校，水產界人物任大臣的，要以鈴木爲第一人。第二次岸信介內閣，出任地方行政委員長。自民黨在眾議院提出「加強警察權力法案」時，鈴木與社會黨人爭辯甚劇，所以社會黨人罵他「不善與不幸」，抨擊至體無完膚。

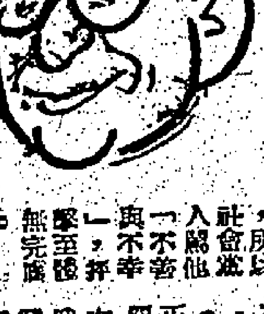

外相小坂善太郎

（匡江）

# 如要保持一等強國地位 美須立即恢復核子武器試驗

軍事領袖對此都感關切的原因，係因有武器，很快會變成落伍，而業已設計的一系列新武器，必須作進一步試驗，才能大量生產及實用。

•梁西•

美國軍事領袖及原子能委員會在研究目前國際局勢之後發現：㊀在目前戰術核子武器方面，美國的優勢，已迅速被蘇俄追上。㊁有理由相信，蘇俄在試驗新原子武器方面是欺騙，而且將繼續欺騙美國。因美國正自加承認停止核子試驗。㊂如果美國要保持一等強國地位，就需要恢復戰略和戰術核子武器試驗。

原子能委員會的委員已提出警告說：禁止試驗核子武器已使美國處於不利，及可能是危險的地位。他們一直設法取得恢復地下試驗的許可。軍事領袖亦提出同樣要求，他們認爲堅持，再延遲恢復試驗是危險的。

爲甚麼官員們要力求恢復試驗呢？從權威方面，可得到許多答案。例如：核子武器，正如普通武器一樣，必須不斷改良以便能適應特殊用途。一枚能擊毀一個城市的飛彈，如用來襲擊一個加強的飛彈基地，是不符需要的。一個爆發時能迅成傘狀輻射的炸彈，用來對付戰場上的散兵，是一無用處的。諸如此類的問題，實非試驗不能解決。

提到飛彈，美國已設計好一系列新武器，但是未曾試驗過。新的反飛彈，新的海軍火箭魚雷，陸軍的地面「潘興」飛彈，空軍的飛機放射「天雷」飛彈，據說均需要進一步試驗。

軍事領袖說：他們要負應付原子戰爭的任務，但新武器卻不到手。他們說，武器的改良，未能保持正常幅度。一位負責陸軍飛彈的上將說：「我們祇觸及核子武器的皮毛，停止原子試驗，阻礙我們的改良，造成了嚴重的情況。如果蘇俄現在是不斷進行戰術武器試驗的話，蘇俄可能是一變透了。」

在科學家眼中，停止試驗還有別的危險。他們說，美國的武器被凍結在過時的技術階段，是最危險不過的事。他們又說：新的太空核子武器，一種全新的中子射線武器，全新的炸彈，恐指日可待的事。那個國家先有這種武器，在冷戰中，就有偉大的外交力量。

據最近公報的消息說：蘇俄已趕程向美國追上來。權威方面估計，過去二十個月來，美國的先導地位已減少了四年，最少也減少了兩年。有些官員說，在科學方面，蘇俄且追及美國了。原子能委員會主席麥孔尼說：「如果蘇俄不守信（繼續試驗）的話，再過三兩年，他們很可能追上我們了。」他在國會作證時也說，照他看來，如果蘇俄在這時間內，一直是瞞着美國的話，將使美國以二等強國下場。

在國會中，也有許多關心停試問題的言論。民主黨參議員杜德，最近在一次發言中曾說，蘇俄的秘密試驗，結果將使美國而陷於毀滅或投降，再無其他抉擇。

然而，爲甚麼美國人突然關切停止核子試驗問題呢？這是因爲近來公佈了美國武器方面的不少實況。這些武器據報現尚有力，但正很快地成爲落伍，不再足以應付將來的危險。據權威方面說，美國三軍目前的武器實況如下：

陸軍

陸軍正改組爲應付核子戰爭的新原子師，舊的戰術必須捨棄。但據參議院準備委員會的調查小組報告說：陸軍現所用的，卻還是第二次世界大戰時的武器，祇有在紙上才能談核子時代的武器，實際需要的裝備少到幾乎沒有。

專家說，個中最大原因，是核子武器成本重，製造供「大衛克洛特」原子砲用的小型核子砲彈，要美十萬元。小型武器浪費原子原料，不過原子能委員會說，這種浪費是可以經過再設計和試驗，而大大地減低的。五角大厦的官員說：「現在陸軍事情似乎是爲了假設，而放棄現代化陸軍。也可以說美國現在正甘心情願在把原子領導權，在冷戰中僅存的優勢，也願給蘇俄。公衆是否知道這眞相？他們是否希望這樣？我不知道，但是我告訴你，陸軍並不希望如此。」（上）

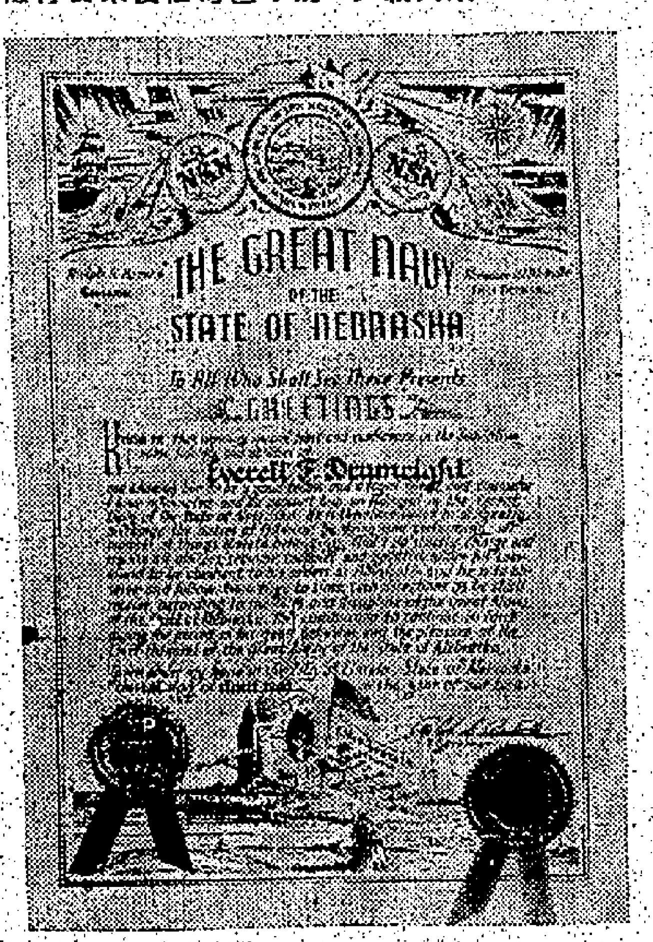



美國內布拉斯加州州長白賽克斯博士，經該州最高法院院長西門史博士的推薦，以及該州參衆兩院的同意，將內州最高榮譽「海軍上將」，授予美國駐華大使莊萊德博士。該項獎狀，由一九五八年獲得同樣榮譽的自由中國法學名教授呂光博士，代表白州長於七月廿一日下午十一時在美國大使館頒授云。又聞一九五九年獲得是項榮譽的，在遠東有中國的胡適博士、張群博士及日本首相岸信介三人云。圖爲：頒授莊萊德大使的「海軍上將」獎狀。

# 阿爾索普論U二型機 蘇空防制度業已增強

不過對於六萬呎以上高空的飛機，蘇俄的火箭與雷達，還是沒有辦法應付。

在過去十八個月內，蘇俄空防制度已經迅速地增強了，有一個遍佈全國各地的地面對天空火箭場地網。從這些場地發射的對抗飛機的火箭，估計在射程和功效方面，可以比擬美國的「尼克．赫古里斯」。

這些不愉快的事實，是美國政府從那些在蘇俄領土上空飛行（現在停止了）的U二型機所得的比較重要情報。因此，U二型機所搜集的事實，與那關於U二型機事件的過度樂觀的解釋，倒是互相矛盾的。

當U二型機事件最初爆發的時候，很自然的要從壞消息中找尋好消息。如果U二機能夠容易的帶同它的攝影機到達斯維爾德洛夫斯克，似乎美國戰略空軍隊的B五二型機，將一樣容易的挾帶炸彈到那裏。

這樣一來，關於U二型機事件的閒話，在美國的影響，卻是美國在飛彈差距和遏戰力的錯誤印象。一如往常，政府未能糾正紀錄。參謀長外交關係委員會最近的報告也是如此。然而，這紀錄需要在選舉年前夕辯論國家實力和地位的時候予以糾正。

這揭示蘇俄空防制度有嚴重的弱點的紀錄，事實上在U二型機偵察飛行初期已經披露了。當時，蘇俄的對抗飛機的雷達，被發現是極不準確的，不能夠測斷他們的目標的準確高度。

兩年前，蘇俄曾經企圖以戰鬥機迎擊一架U二型機，無疑的因爲根據那些引起誤會的雷達資料，而對U二型機飛行高度估計錯誤。那戰鬥機飛到它最高的高度，仍在U二型機底下約一萬呎，U二型機的飛行高度是七萬呎。那戰鬥機也欠缺可與美國的「響尾蛇」相比的天空對天空火箭。它發射它的大砲，卻是徒勞無功，而U二型機平安飛行無阻。

然而，自那時起，蘇俄的空防制度，在好幾個重要方面，已經改善了。米格十九式戰鬥機的飛行高度提高了。去年，其中一架竟至九萬呎，創立飛行高度新紀錄（這紀錄後來給美國的戰鬥機打破了）。

其次，新雷達也發展了，對較高度的偵察，更準確了。鮑華斯的U二型機的命運，在華盛頓所知道的，卻是根據那些雷達的資料，是收聽蘇俄空防制度的無線電交通而得來的。較早時的地對空火箭的不足和不完備，現在已經改善了。在一年的短時間內，新制度已經興建，而且快將完成。

這些發展，都不是鮑華斯的U二型機的毀滅的成因，因爲一個「熄火」，迫使它放棄飛行高度，而下降至蘇俄空防制度的射程內。

蘇俄的空防制度，還未能對付七萬呎正常飛行高度中飛行的飛機。四月九日成功的U二型機偵察飛行便是明證。但是，蘇俄的制度，對付那些在B五二機的五萬五千呎至六萬呎的高度飛行的飛機，卻是有效的。因此，U二型機的故事，正如一位美國權威所說：「對於美國的戰略遏戰力無影響。」

同時，蘇俄國防制度的改善，對於美國的遏戰力量，卻有直接的影響。這不是說美國的遏戰力，現在已經成爲毫無用處。我人一定相信，他們已經削減了B五二型機要擊破境內目標的能力。但是，他們不能夠相信，他們削減得夠，不然的話，相當危險的結局，那就又不同了。然而，飛彈差距時期仍然存在，有它的一切潛在的危險。（下）

## 國際剪影

# 中共推行殖民主義 亞非國家一致認定

它在西藏的作爲，係有系統地及野蠻地侵犯人權的證據。

中共武裝部隊最近又在西藏南部邊境啓釁，再度於西藏與尼泊爾交界地方生事。這件事件，早於六月間發生，這裡的中共軍隊約三千五百人，向尼泊爾邊境所屬地方生事，想已把今年三月與尼泊爾成立的邊界和平協議（中共不得在尼泊爾邊境廿公里以內地區留兵）拋向九霄雲外去了。當時，尼泊爾爲此事而派往該地及不帶武器的巡邏隊，就在尼泊爾國境內，被中共軍隊加以襲擊，當場擊斃其隊長及擄去其他隊員十六人。此次襲擊，乃中共軍事暴戾造成一連串事件中的最近一次。在以往發生的各次事件中，有些是侵犯印度邊境的事件，有些則爲侵犯尼泊爾的事件。無論如何，這些事件，正好再三喚醒那些酷愛自由的個人：他們的腦海裡在過去數月中常想着這個問題：中共派兵到西藏幹甚麼？若把這個問題與各方消息聯接起來，則可看出問題的意義，愈加重大。據六月廿九日「印度時報」所載消息，那時有廿萬藏民，正從西藏東部逃避到西藏西部，他們一路被中共軍隊追蹤及爲共軍所困。

如所週知，中共政府以重兵進佔西藏所持根據，則在西藏有宗主權的古舊說法。但是，西藏與日關係，兩者俱是篤信佛教國家，有幾分與從前土耳其和阿剌伯各國所保持的宗教關係（並非政治關係）相同，當時土耳其國王乃全體回教徒所敬奉的俗世領袖。現在，這種關係，俱已成過去。然就西藏與中共的關係說來，它已棄於一九五五年四月在萬隆舉行亞非會議所訂五原則中表明正式結束了。中共侵佔西藏，曾使亞非各自由國家爲之震驚，因而於今年四月間召開德里會議，以討論西藏事件及反對在亞洲和非洲出現的新殖民主義。參與德里會議的十九個亞非國家中，至少有十六個完全獨立自主國家，而會議時日本代表團所述要旨，更可謂一針見血。日本代表譴責以中共軍隊目前所採行動，及中共軍隊此時在西藏出現，與五年前周恩來在萬隆會議（當時有二十個亞非國家政要代表出席）所作一對照，然而紙上與事實大相逕庭。據日本代表發言指出，周氏在萬隆會議時說過：「根據這五項原則（那是印度建議的），我們友好合作的基礎是沒有理由不能建立的……中國少數民族在中國國內實行自治權利……中共決無顛覆鄰邦政府的意圖，我們反對外來干涉，讓我們亞非國家團結起來，爲持久和平而努力。」日本代表續稱：可是從萬隆會議到現在，時才不過五年工夫，中共在亞洲所採行動，及如何以之對付某些亞洲國家，已將周恩來前在萬隆會議一篇和平的說話，斥無遺了。日本代表不但指出中共軍隊侵犯印度和巴基斯坦邊境，及中共「干涉」印尼政務的事實，而且譴責中共怎樣向日本施行壓力，以便在談判中爭取有重大戰略價值的特權。最後，日本代表並向參與德里會議的各國代表提醒，請其注意錫蘭總理科特拉瓦拉爵士在萬隆會議上所說的一番話：「除却那看得見的西方殖民主義之外，還有在另外一種新的看不見的殖民主義，及更爲危險的殖民主義。」科特拉瓦拉爵士又說：「你們想想，那些由共黨所支配的中歐及東歐附庸國家，便是一例。那麼，我們是否應有責任去公開宣佈，我們反對蘇俄殖民主義，和反對西方殖民主義一樣？」

總之，德里會議是贊成日本代表團所作見解的。而且也一致認定中共推行殖民主義於西藏，乃是「有系統的及野蠻的侵犯人類的行爲」。德里會議還建議此事尤應「向聯合國提出申訴，並當其根據一九四八年所訂關於防止及懲戒殺戮少數民族的臨時協議，立即採取行動，以便各種人權得以全部恢復於西藏。至於如何進行恢復事宜，則唯有於西藏人民幫助取回其自由時方可實行」。

當人類在西藏任由中共軍播佈及慘苦的消息，尚一再傳入我們的耳鼓時，受有良心驅使的世人，必定一口贊同及附和德里會議的意見，這似是絕無疑問的。

工商日報分類廣告
每段 大字四個 小字四十個 每天收費式元 上期不收 不折不扣
銷數廣 効力大 收費廉
洽刊處：㊀香港德輔道中四十三號本報廣告部 ㊁九龍旺角東樂戲院

利成 出售

九龍彌敦道 三三壹號三樓 電話六四三九八 〇九五

下鄉道

花園街 2

大角咀 晏架街 3

利成 大廈 4

高息 5 字樓

獨立唐樓 沙田別墅 電話：65533．63649

百輝大厦 麥當奴道72號 有入伙紙

下鄉道 海高尚住宅 即買即住

志盛建築公司

章記

中區大厦 寫字樓

捷足先登

香港大厦 寫字樓

土瓜灣銀漢街 萬餘元唐樓 電話30589．824867

九龍城道 四川街

山東街 花園

忠信置業公司 電話六四四一一

海傍新樓 北角新麗池側

南洋現貨 高息潤樓 二樓售$16,500—租$280 八樓售$12,000 租$200 大昌 電話：30165．30502．20819 825324．825563．825363

平租免頂

貨尾平沽

北角招租

寫字樓出租

洋樓招租

免費英文

聖恩英文書院招生 索備章程 即日起報名 校址 1香港上環普慶坊十號至十八號電話48945 2九龍界限街166—166A（喇沙對面）電話822805 3灣仔乾亨台四號（香港戲院後面）電話74127

婦女學補習校

太極拳

補習佳音

暑期美術

私家補習

瑞香園

均益有限公司 電話40422 40209 40086 40208 貨倉 運輸 燕梳

新生百貨行

托兒所

高炳記洋服公司 電話61200

睡衣 民興百貨公司 電話62081

數學導師

康樂 HEALTH JOY

永豐行

五加皮 玫瑰露 紹興酒

請漫畫人員

聘請會計

噴油學徒

聘請技工

聘請教員

遺失啓事

徵求 製衣廠誠徵

啓事 承讓聲明

催收電費

榮昌啓事

曹佳啓事

朱昌啓事

承讓聲明

尋人 王立人兄

醫藥 癬靈茶

耳聾機

小腸氣

頸癧丸

洪冠洲 腦鼻耳喉專科

梁鳳鳴 婦科

特效藥

梅漸放

痔

痔

大小婦科

黃德明 殘危大腹 脚氣病

吳英鑑 頸癧

李惜文 痔 痾血

方佐中醫師 卅年經驗 婦兒專科

本港新聞

# 港大本年度入學試放榜

## 五百七十八人獲申請入學資格
## 二千一百餘人部份科目及格

### 申請入學者限本月底前辦手續

【本報訊】香港大學一九六○年入學試，昨經港大放榜，經完成入學所需條件而可以申請進入該校攻讀者，共五百七十八人（去年為五百七十二人），其中一百○五人（去年為一百十五人）早經於上屆考試完成入學所需條件。

本屆參加考試學生共三四四六名（去年三千一百名），部份科目及格者二一六三名（去年為一、八七四人），全無一科合格者七一三人（去年為六五四人）。

據港大當局稱：凡已完成入學試條件而欲申請於本年（一九六○）九月入學者，應於本月廿三日至廿七日，每日由上午十時至中午十二時，又由下午二時至下午四時，到陸佑堂領取申請表。本月廿七日以後，則應在辦公時間內，向註冊主任辦事處領取。所有申請表，至遲應於本（七）月三十一日連同申請費二十五元交回註冊主任辦事處。

## 符號說明

㈠考生姓名，全部譯音。
㈡姓名之數目字，係該生之考試編號。
㈢指甲括弧（　）內所列科目，表示高級科及格，如某一科成績優異者，括弧之科目附有一「優」字在尾。
㈣無括弧之科目，表示普通科及格。
㈤有申請入學資格之考生之名單中，其姓名下有△者為上屆考試早經完成入學所需條件之考生，其無△者則為本屆考試完成入學所需條件者。
㈥考試科目，均從簡稱，有如下表，以省篇幅：

| （科目） | （簡稱） |
|---|---|
| 英文 | 英 |
| 英國文學 | 文 |
| 地理 | 地 |
| 歷史 | 史 |
| 中國文學 | 中 |
| 中國歷史 | 中史 |
| 法文 | 法 |
| 葡文 | 葡 |
| 德文 | 德 |
| 拉丁文 | 丁 |
| 印度文 | 印 |
| 馬來文 | 馬 |
| 日文 | 日 |
| 純數學 | 純 |
| 實用數學 | 實 |
| 理化 | 理化 |
| 物理學 | 理 |
| 化學 | 化 |
| 生物學 | 生 |
| 植物學 | 植 |
| 動物學 | 動 |
| 美術 | 美 |
| 音樂 | 音 |
| 初級中文 | 初 |

獲得申請入學資格及部份科目及格之名單，分別列在第十頁、第十一頁、及第十二頁。

# 港九新界連續發生 汽車失事案三宗 釀成一死十二傷

## 北角一私家車接載學童回家途中 突與電車猛撞女傭當堂傷重斃命

【本報訊】昨天港九及新界發生車禍三宗，除一女傭因傷致死外，其餘有男女小童共十三人受傷，均送院救治。茲分錄如下：

㈠下午一時十分，本港北角糖水道電車總站發生一宗私家汽車與電車相撞，結果一死五傷。查失事之私家汽車為使館牌房車第AA三一六×號，據說是跑馬地鳳輝台×號地下某宅所有。當時因接載該宅兒女放學返家，不知如何與一停泊於該處總站之電車發生相撞，由於撞力頗大，不獨電車車尾被撞凹，即該私家汽車左邊車頭亦毀碎，車上連同司機共坐有男女六名，其中一個坐於車頭司機位旁之女傭首當其衝，身受重傷，於送院途中不治斃命，其除車上五人，包括司機在內，俱告受傷，後由警方送院救治。計開：㈠死者女傭名潘蓮，四十四歲；㈡司機男子潘啟成，三十五歲，傷口手及足部；㈢婦人劉愛，四十歲，傷左手；㈣女童劉淑嫻，十二歲，傷面；㈤女童劉淑紅，十歲，傷手足；㈥男童劉啟發，四歲，右足斷折。

㈡下午六時許，新界青山道七咪處附近發生一宗私家車失事，車牌AA四×八×號，由司機譚發秀（卅六歲）駕駛，住紅磡曲街十×號地下，車上除司機外，尚有男女乘客六名，均為一家人，不料駛至上述地點時，不知如何失去控制，向路邊山脚撞去，幸該車行駛不速，故損壞程度不巨，但車內乘客及司機均被撞傷或被玻璃碎片割傷，後均送醫院救治。傷者名單附有：司機譚發秀，卅九歲；妻何瑞，四十歲；女陳秀芬，十歲；次女秀芳，九歲；幼女秀珠，三歲；子長生，六歲。傷者中以陳族強及其次女、幼女傷勢嚴重，數處後已無大碍。

㈢下午四時卅分，官塘山正興建築公司A段開山地盆一條斜坡上，一輛同程上山運泥退山坡之巨型貨車，突於斜坡途中跌下丈餘高之地盆中，全車翻側，臥於斜坡下，傷一司機，後由該公司職員報警，召十字車將受傷司機送院救治。肇事時，該車除司機外，幸無他人。據悉：該肇事貨車為「柯士甸」牌巨型貨車，編號為××六四八四號，受傷司機名黃福生，卅二歲，住鶴佬村道二×號地下，雙腳折斷，傷勢頗重，須留院醫治。

在官塘翻下山坡之運泥車，車上司機人受傷。（本報記者攝）

# 家庭計劃指導會 發動籌款運動

## 周錫年及李曹秀羣廣播 請各界予精神金錢支持

【本報訊】香港家庭計劃指導會，為籌募經費，發動一年一度籌款運動，於昨（廿二）日下午，請由行政局首席非官守議員周錫年爵士假香港電台以英文廣播，并由該會主席李曹秀羣代表會長湊惠珍教授在港台以中文廣播，麗的呼聲及商業電台均有轉播。

**周錫年演詞** 周錫年爵士演詞稱：目前本港有一個相當嚴重之問題存在，其嚴重性係影響到居住、學校、醫院、食水、交通、肺病等各方面，就是本港人口過速之增加，如何才可以解決此一問題或減少其嚴重性呢？據我所知，香港家庭計劃指導會正向此一方面努力。根據該會之統計，其指導工作，已獲得顯著之成效。去年本港人口出生數字，較諸一九五八年不獨無增，而且減低二千，在過往不斷遞增之趨勢中，現竟出現此減低之現象，以我個人之意見，認為此係家庭計劃指導會努力所致，倘不是該會組織健全，推動節育有方，殊難獲此結果。該會之宗旨及目的有三：㈠贊助並推進以科學方法計劃家庭人口之多少，以免經濟發生困難。㈡指導並幫助婚後難孕者，達成生育健康子女之目的。㈢婚前婚後指導，使明瞭婚姻真締與婚姻關係如何。該會又為方便郊區人士及漁民接受指導起見，不久將派流動診車，經常到郊區各鄉村指導村民及漁民計劃生育。現該會舉將行一年一度籌款運動，深望各界仕女一本過去熱誠，伸出同情之手，予以金錢及精神之援助，該會幸甚，受該會所助者亦幸甚。

**李曹秀羣演詞** 李曹秀羣代表湊惠珍教授演詞稱：去年出生嬰兒數字，已超過十萬，即是每五分鐘便有一嬰兒出生，此種情形如繼續下去，不滿十年，本港人口又可能增加至四百萬。因人口過多而產生的問題，不是一朝一夕所能解決的，香港家庭計劃指導會便是希望在人口問題上能對本港有積極的貢獻。本會工作的目的可分三方面：㈠節育指導：本會鑑於無數父母因經濟環境不佳，或母體健康不良，每因兒女過多而引起煩惱的，結果或將嬰兒棄置街頭，或任其營養不良而夭折，或任其流浪街頭淪為乞丐，終身為罪犯兒童。本會為避免上述不幸事情的繼續發生，特引用最新科學節育方法，指導夫婦計劃生育。㈡難孕指導及治療：幫助無子女的夫婦解決不孕問題，使有問題或有缺陷的婚姻變為美滿。㈢婚姻指導：幫助行將結婚或新婚夫婦，認識婚姻生活的真諦及有關婚姻的一切生理、心理上的知識。本會自一九五○年恢復工作後，已普遍施行節育指導工作。由最初期只有診所二間，至今年已有診所二十六間，分佈港九各區及郊區，到診人數近五萬人。本會收費，根據每個人經濟情形而定，照到診者的經濟能力，平均每月一百六十元，故絕大多數均獲免費。本會現正積極鼓勵男界到會接受節育指導，特聘有男醫生每星期四下午在總會所為男界服務。本會新建九龍會所，將于九月間完成，我們更希望不久將來，可能置備有流動診療車，專為鄉村工作，專為鄉民及水上人家服務。本會現將舉行一年一度的籌款運動，本人藉今晚之機會向各界人士呼籲，希望各位善長仁翁，本一向的慷慨和熱誠，予以金錢及精神之援助，而港幣捐款，可寄香港軒尼詩道一五二號香港家庭計劃指導會，或電話七七三一三一，派員到收。

# 本報收賬員梁業灼昨出殯哀榮

本報營業部收賬員梁業灼君，於本月廿日下午七時病逝東華醫院，享壽六十歲，遺體於昨（廿二）日下午二時大殮，二時半出殯，卜葬和合石墳場。本報同人及梁氏親友昨日前往致祭者凡百餘人，頗為哀榮。

# 由新界大陸敷設水管 鴨洲島九百漁民 食水供應將改善

## 鎖羅盆二百村民亦受其益

【本報訊】新界離島鴨洲島約九百名以漁為業之居民，不久即可獲得大加改善之食水供應。按鴨洲島位於馬士灣之深涌灣內，係一偏僻小島，島上並無水源可尋，故食水供應之改善，對於島民生活，實至關重要。位於新界大陸之鎖羅盆村，其二百名居民亦同受其益。供水之改善，係經新界民政署之籌劃，並由英軍當局之合作，以及美國人士假美國經援會之手而為之慷慨行動所促成者。輸水管一條，將敷設於面對鴨洲之新界大陸一處山泉，然後設於海床之上，約經一千碼之遙通至鴨洲。建造工程，與普通工程迥異，英軍當局已同意負責建造海底一段及陸地之一部份水管，作為工兵第五十四獨立分隊之訓練演習。此段水管，將與經過鎖羅盆村通至新界內陸山泉之水管接連。至於上述水管之其餘部份，將由新界民政署負責建造。

敷設水管引水至鴨洲島之議，係於去年由新界民政署所首倡者。該計劃由政府工程師調查，並報告謂可以實行。該水管又可以利用以供應人口約二百名之鎖羅盆村。美國經援會對於此項計劃之經費，曾經慷慨捐助。此不分宗教、不牟利之美國救濟組織，自從一九五六年以來，已在香港派發救濟品，此機構係由約三十間美國團體所組成，在去年中，除從事進行有若干此項計劃之龐大規模工程外，並在本港派發救濟包裹約七十萬份。

## 天氣與潮水

今日天氣預測：吹輕微之西南風，密雲，間中有雨，有時有雷雨。

潮漲：上午二時四十六分　下午四時五十八分

潮退：上午九時四十六分　下午十一時三十分

# 包租人大戰二房客

## 木棍茶杯作武器 夫婦四人均受傷

【本報訊】昨（廿二）晚十時十五分，荷里活道二百三十六號三樓，二房東與住客因租務問題而起口角，繼而互相打鬥，四人以水杯、木棍、茶杯作武器，結果四人受傷，由十字車送往醫院救治。傷者包租人胡文俊，四十九歲；妻王振翠，卅八歲；住客王應芳，卅六歲；妻王少英，三十歲。

# 舊沙頭角診所 鐵皮屋將拆卸

【本報訊】設於沙頭角附近一間單層鐵皮屋內之舊沙頭角診所，自新診所建成後，已由醫務衛生署遷出，該鐵皮屋將予拆卸，工程於九月中開始。

# 高等法院假期工作時間

【本報訊】根據本日憲報登載之一項公告，高等法院之假期，定八月一日開始至九月十一日結束。在假期內，除公眾假期及普通假期外，高等法院各辦事處每日由上午十時至下午一時辦公，星期六之辦公時間，則為上午十時至正午十二時。但在上述假期內，高等法院可能隨時開庭，審訊刑事案件。

# 政府華員新大廈 謌寧園下週揭幕

## 總督柏立基將親臨主持

【本報訊】位於香港香島道新列學校對上處，新告落成之價值逾二百三十萬元之政府華人文員大廈謌寧園，將於下星期二下午由港督柏立基爵士主持開幕典禮。謌寧園佔地約五萬方呎，有樓宇五座，合共有房屋一百間，每房屋有一廳，兩睡房，一廚房，一浴室，並有前後騎樓。此大廈為香港政府華員會所主辦之第三個屋宇建設計劃，其管業權將由謌寧園建屋合作社有限公司負責。

# 一名徙置調查員 貪污罪不成立

## 因指證之人品行有問題 法官認為其證供不可靠

【新聞社】本港徙置事務處一名徙置調查員，被控兩項貪污罪名，昨日在中央裁判署審訊終結，法官宣布被告兩項罪名均不成立，宣佈釋放。法官于判案時指出：指稱向被告進賄之人，法庭認為其品行上有懷疑，對其證供不能盡信，故判控罪不成立。

昨日受審之被告男子張國浩，廿三歲，徙置事務處調查員，住旺角道，被控兩罪：（甲）約于去年十月十七日，被告人身為港府徙置事務處之授權人員，貪污誘致黃偉雄付四百元作為酬報，與被告本人執行職務調查該黃之家庭狀況有關。（乙）去年十月二十日，向黃偉雄索取二百五十元作為酬報，與同上事項有關。被告否認控罪，由金民律師代表辯護，港島區反貪污組督察陳少順主控。


最經濟實用的書寫工具！

派克 超級"21" 鋼筆

經特別設計
具有多種派克優點：
電力磨光筆咀．特別順滑……
厚層彈性吸管．貨觀耐用……
筆桿構造精緻．堅固美觀……
筆套光亮奪目．絕不生銹……

是同價筆中的一枝最佳鋼筆

派克超級"21"鋼筆書寫效果的出眾品質的高超設計的精美確非任何其他鋼筆可與比擬且其售價尤屬廉宜！此筆更配有用於名貴派克鋼筆上的許多獨特優點採選耐用原料精製而成由於經特別設計具高度防止漏水及破裂的構造故能確保多年暢順書寫之用備有五種粗幼筆咀及四種不同顏色筆桿任憑選擇

美國派克鋼筆廠出品

總代理：石利洛洋行 歷山大廈八三一室
墨水筆修理部：歷山大廈地下石利洛陳列室

9.2142



敝公司荃灣分行訂於公曆七月廿五日（星期一）下午二時開業恭請周埈年爵紳剪綵同日舉行酒會敬候光臨指導

周生生金行有限公司
董事長周君廉　董事周君令　董事周君任　敬約

恕不另柬

酒會時間：中午十二時至下午四時
地址：荃灣青山道一九九五號C



梁新記牙刷廠出品
一毛不拔
大道中一百二十三號



家少主梁開修 達茂 彩機 少爺 彩琴（適吳）彩意（適陳）小姐之
令尊
幼主福榮 福明 遲穩 又穩 孫少爺 福心（適許）福蘭（適黃）福娥 福珠 福玲 福珍 孫小姐之
令祖父
再幼主超常 超倫 超偉 超時 超健 曾孫少爺 超容 超嬋 超靈 超嫻 曾孫小姐之
令曾祖父昌富老太爺 於主曆一九六零年七月廿一日下午八時卅分在香港中科醫院魂歸天國享壽八十有七歲寄移九龍殯儀館治喪謹定七月廿三日下午五時大殮本月廿六日（星期二）下午三時出殯安葬長沙灣天主教墳場謹此報
聞
梁宅家人稟報
治喪處：九龍殯儀館 楓樹街壹號A
電話：五〇一弍三　五〇一四一　八〇一八弍　三五弍六



四川快輪
每逢星期三由基隆開　星期五到香港
日由香港開　星期二開基隆
客貨接洽處：
台北中正路壹〇〇號
香港干諾道西五〇號
太古輪船公司


讀者注意

本日港大入學試放榜，因人名太多，娛樂版及交通版均暫停一天，請讀者原諒！


首批新貨運港
萬年青洗髮粉

萬年青洗髮粉為最佳洗髮劑，不含酸性，性質溫和，氣味芬芳，不損皮膚，不傷毛髮，能使頭髮柔軟，捲波容易，且能除頭皮，止痕癢，用法簡便，只須用粉半包撒於髮上，隨後用水冲洗，立見爽潔，由於優點特多，故能風行寰宇，世界人士均樂用，今首批運港，各處商店均有代售。



挪威快船「設置客房」
「利是碧琪」輪 M.S. "KRISTIN BAKKE"
準期七月廿三日落貨，廿四日啟行。
經日本往巴拿馬運河、哥倫比亞、加拿大、美國內陸各城市，並轉駁各地。
洽貨：四川行貨務部 電話：三五二一四
香港鐵行輪船公司代理　渣信輪船公司謹啓



日本郵船公司

天祥洋行代理

隅田丸 "SUMIDA MARU" 七月廿三日開往星架坡 船泊A一1泊
健龍丸 "KENRYU MARU" 七月廿六日開往西貢．曼谷
三龍丸 "MIRYU MARU" 七月廿六日開往日本埠

貨客付貨請到本公司接洽
貨倉 德輔道中一九二號二樓
代理處 合記公司啓 電話四四壹五五壹



印華輪船公司
The Indo-China S. N. Co., Ltd.

東英 往 仰光、吉大港、吉打　八月二日收貨　三日開行
浩生 往 斗湖　八月四日收貨　五日開行
"PRINCIP" 往 山打根　八月四日收貨　五日開行
德生 往 石叻、巴生港、庇能　八月四日收貨　五日開行
東后 往 晉東　八月十一日收貨　十二日開行

電話三一四五八　三五九一一　總經理怡和公司啓

# 侵吞珠寶疑案開審　主控官指阮重光赴歐前已有密謀

## 兩月內取得價值兩百萬鑽石　出走前夕尚與鑽石商人打牌

【新亞社】珠寶經紀阮重光涉嫌侵吞珠寶一批在西班牙被引渡回港受審，昨日下午在紐多利亞地方法院正式審訊。控方昨向法庭陳述控案案情時透露，被告以兩個月時間向本港各珠寶商取得價值二百萬元之鑽石一大批，然後于去年二月十六日偕女子黃安卿乘飛機逃離香港往歐洲，而於出走之前夕，被告尚與一批鑽石商在酒家搓麻雀牌。

主控官昨陳述案情完畢後，法官將案押候下週星期一續審。

主控該案之主任檢察官里亞昨向法官陳述案情時說：被告乃鑽石經紀，在本港與各珠寶商交易多年，從得各珠寶商之信任，被告乃利用此項信用而實行其小心預備之計劃，即取得充份數目之鑽石後離港，將鑽石據爲己有。證供將證述在去年一月中至二月十六日被告離港之日之兩個月內，被告取得價值二百萬之鑽石，然後攜帶鑽石及偕同女子黃安卿離開香港，離開其妻及該批鑽石商。從被告在離港前兩月間之行爲中，可以證明被告乃有意于去年二月十六日離開香港，及不擬償對取去之鑽石負責。

### 憑其過去信用　取得大批鑽石　偕同女子遠走

主控官謂：本案發生之背景如下：在一九五八年十二月廿七日，被告向萬宜大廈之荷力更貿易公司取得價值七萬二千元之鑽石，被告開出一支票作爲付款，該支票爲期票，該票取款日期爲一九五九年二月十五日，一九五八年之字乃爲錯誤，應爲一九五九年。被告乃準備在該期間離港。當被告離港前二月，被告逐共多年所建下之信用，向各珠寶商取得大批鑽石。在去年十一月尾，被告向一旅行社詢問關于赴南美之手續，但二月一日，被告又到該旅行社表示彼改變主意，擬改赴歐洲，並訂期於同年二月十六日離港直途，同時表示將偕一女子同行。去年二月十二日，被告到旅行社，謂欲購兩張赴羅馬之機票，翌日被告致電話與該旅行社，取出兩本護照，一本爲彼之名字，一本乃爲黃安卿之名，旅行社爲之安排定二月十六日離港赴羅馬，所定之機票爲單程票。去年二月十三日，被告從其銀行戶口中提支一十四萬二千元，只剩下四千元在其銀行戶口中。同日下午，被告向旅行社取得該兩張機票，及付以現款六千五百六十元爲票價。二月十三日至十六日間，被告續向各珠寶商取鑽石，二月十四日，被告晤見荷力更公司主事人，被告答應於二月十六日交付彼取去鑽石所欠之款。

### 離港前夕甚鎮靜　與一羣鑽石商　在酒家打麻雀

被告通常習慣將鑽石存于友祥珠寶店（譯音），亦實上在去年二月十五日前，被告曾將若干包鑽石存于該店，但去年二月十六日上午十一時，被告向該店取回所存放之鑽石，即日中午十二時卅分，被告即離港，被告向該店取回鑽石，彼仍欠該珠寶店款項一萬七千元，被告向經理人謂彼下午即可清付該款。惟從此時起，即無人再見被告，直至本年四月被告被本港警方從西班牙馬德里引渡解回香港。又去年二月十七日，荷力更公司持被告之支票向銀行取款時，該支票被退票，不值兌現。被告出走後，警方曾搜被告寓所，發現有銀行期票多張。又去年二月十五日，即被告出走前夕，被告尚與一批鑽石商在一酒家搓麻雀。

### 與阮案有關連　本港珠寶商行　計共達十五間

該案昨日由地院法官史賓商開庭，控方由首席檢察官張華及檢察官里亞主控，並由商業犯罪調查科哈利士督辦協助。被告阮重光，四十八歲，澳門出世，持有葡籍護照，商人，家眷在香港。阮被控六項罪名乃指被告盜竊侵吞他人所托之珠寶。被告否認各項控罪，並延張其天律師轉聘張奧偉及沈澄兩位大律師代表辯護。因本案案情重大，與本案有直接或間接關係之本港珠寶商號十五間，分延余叔韶大律師（代表五間店號）、林元芳律師（代表七間店號）及高比律師（代表三間店號）出庭，觀察該案審訊之進行。

## 屏山山下村　駐警已撤退　㈡煙格事件告一段落

【時代社】新界屏山山下村，上月發生一宗便衣警探查煙格與當地村民發生誤會之事件，結果引起警方派出警員駐紮該村之行動。該事件至今歷時月餘，在此期間，警方在該村達封學校對開之山丘，先後架起兩個篷帳，派出一隊巴籍警員駐守，警方此項措施，曾引起該村村民之揣測。據悉：警方此項行動，已於昨（廿二）日完全撤銷，由前日起，警方先將第一個篷帳拆去，至昨日又將第二個篷帳拆走，不再派出警員駐守，至此，此項煙格事件，已告一段落云。

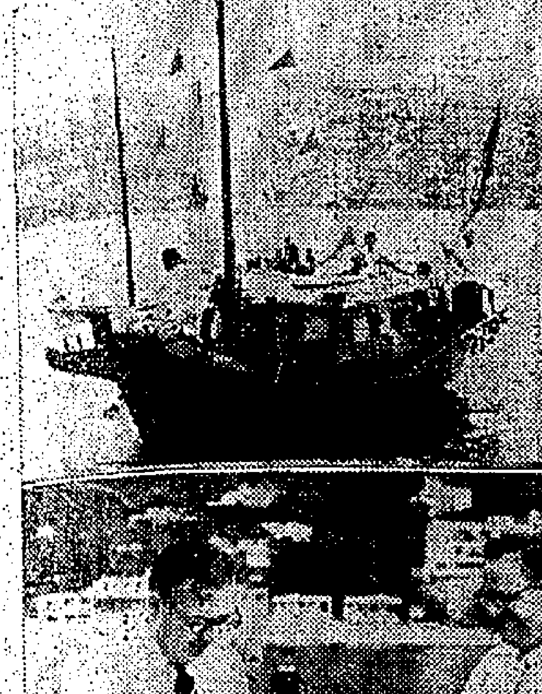

圖片說明：（上）亞細亞火油公司贈給航海學校之新型帆船。（下）航海學校主席貝納麒（右），接受亞細亞火油公司總經理羅白遜之船牌情形。（本報記者百攝）

## 加咸街兇殺案　女屍昨剖驗　被斬廿多刀腸臟亦流出　自殺男子傷勢危重

【本報訊】中區加咸街廿五號地下杜記海味雜貨店兇殺案，死者孕婦陳麗芳之屍首昇入公眾殮房後，昨日上午十時由警方偕同死者之夫叔湛強前往認領屍首及辦理後事，隨由政府醫官舉行剖驗手續。據說死者被斬凡廿多刀，遍體傷痕，其致命傷爲腹部被刺至爆裂，連腸臟亦流出。死者平日向稱賢淑，深爲家人及親友所敬愛，當其夫生意失敗後轉在西營盤南昌街一併店任售貨員時，月入祇百餘元，一家九口，生活頗爲困苦，故死者乃在附近結志街一印刷店取帳簿回家釘裝，每十本僅賺角半至二角之間，但由於其勤懇工作，每月收入亦約有百元，藉以補助家計。死者夫婦結婚雖多年，但所生六個俱是女兒，故此次死者懷孕，其家人皆希望爲男性，使得繼香火，不料竟遭此不幸，其夫非常悲痛，而女兒失去慈母，尤啼哭不已。至於留醫院中之傷者老翁戴煒（即死者之家翁），因所傷爲背及手部，入院救治後，可無性命之虞。惟割喉及剖腹自殺之另一傷者鄧廣，傷勢十分嚴重，雖入院施以急救，仍未脫離危險期。鄧與死者一家同是新會人，而鄧平日亦隨同死者兒女呼死者爲阿姨，鄧自失業後，常向死者借款。事後，據死者家人透露：當日發早鄧亦曾一度向死者借貸，而遭死者所拒，因而引起口角衝突云。（譯）

圖片說明：女童軍馮巧珍，協助捕匪有功，由港督夫人頒發英勇獎章後，與其父母合照。右起：女童軍總監史密夫人、馮楊智英（馮母）、馮巧珍、馮仲德（父）。（本報記者邑攝）

## 奮不顧身追捕匪徒　女童軍馮巧珍　榮獲十字金章　由港督夫人頒發並致詞讚揚

【本報訊】本港女童軍九龍第三隊（救世軍）隊員馮巧珍，於本年三月間住所被劫時，奮不顧身追捕匪徒，表現女童軍傳統的勇敢精神，榮獲十字英勇金章。昨日下午五時，頒獎儀式假督轅舉行，由港督柏立基爵士夫人親自主持。獲獎之馮巧珍今年十五歲，由女童軍總監史密夫人陪同參加儀式，馮之父親馮仲德及母親楊智英亦有出席。昨日並邀觀禮之嘉賓及女童軍隊員甚衆，儀式完畢，即茶點歡叙。

港督夫人於頒獎儀式中並向衆致詞，略稱：「馮小姐是本港第一個獲得此項獎章的女童軍，她在女童軍五十週年紀念的一年獲得此項獎章是非常適合的。我在今天報紙上，看到一篇文章發表意見說，在過去一世紀中，整個世界曾稱先後發生『熱戰』和『冷戰』，各國互相鬥爭，仇恨和誤解，成了行動上的普通語言，但在每一次世界的危險事件當中，只有兩個組織曾經始終維持在世界的聯系，這就是紅十字會和男女童子軍。我以爲這是對女童軍運動的一種偉大貢獻，而且是一種很有價值的貢獻。」「當我說馮小姐使我們引以爲榮，我是代表女童軍與及領袖、全體女童軍及全港居民而說的。馮小姐在面臨逆境時所表現的勇敢和理智，不只爲女童軍，而且……」

## 當局擬訂計劃　調查新界盲人

【本報訊】社會福利署長巴顧宜稱：調查新界方面盲人計劃，現正在擬訂中。上述調查工作，將由香港盲人福利會與政府眼科診療所及社會福利署利務組會同進行。在上月底時，曾在社會福利署登記之盲人共爲二、一三二人。本年第二季中，有卅名盲人，經有關方面予以協助，在徙置大厦中覓得住所。

## 匪徒强搶　老婦金戒

【本報訊】昨日下午六時左右，九龍旺角花園街四十五號與四十七號三四樓梯間，一年逾七旬之老婦，在歸家時，突被一歹徒伺伏截劫，該歹徒手持硬物，將事主頭部毆傷，然後將其手戴之金戒指一隻（約值五十元）強搶，得手後下樓逸去。傷者事主名程容，七十一歲，住花園街四十七號四樓。據伊透露，該搶匪年約廿八歲，身穿灰夏恤西褲云。（踪）

## 羅素搖搖　明晨決賽　地點在樂宮戲院　前三名分獲獎學金　冠軍有七千五百元

【本報訊】由「可口可樂」主辦的全港學童「羅素搖搖」比賽，定明晨九時在九龍樂宮戲院舉行決賽，該冠軍者將得七千五百元獎學金，亞軍得五千元，季軍得二千五百元，均由香港汽水廠（可口可樂）捐贈。

獲准參加決賽的本港學童有廿七名及一名澳門學生，該童曾獲澳門區「搖搖」冠軍，取得來港決賽資格。

參加明晨決賽之學生名單如下：安東尼．諾拔、趙蔚英、蘇波兒、胡大衛、黃宗爵、鍾兆榮、馬漢洪、倪國強、夏偉成、何森華、郭金、羅建國、劉國材、李錦華、黎啟生、梁亢仁、刁鄧米高、文炳熙、保羅、劉柏德勒、潘錦洪、鄧國振、杜建中、曾平、黃寶燊、姚小妮、寶樹德、A．D．商度華（澳門）。

## 因愛女失戀自殺　婦人亦跳樓身亡　從十三層樓跳下當堂慘死

【本報訊】昨晨八時許，亞皆老街七十八號有一女子從十三樓天台跳樓，落在八十號的天台上，當場斃命。死者身穿黑衫褲，年約四十歲，據說爲某五金廠女工，名鹿佩嫻。

該高樓之天台有鐵閘，死者能開門進入，應爲該樓之住客，但是昨晨迄今究無人到場認屍，如死者非住客，她又有何辦法登上天台？因此關於死者跳樓是否由天台跳下，尚成疑問。警方在該處天台撿獲一個嬰兒牛奶瓶，相信是死者遺下的，此外別無其他遺物。事後查悉：死者鹿佩嫻，四十二歲，已與夫分居，與一年約十六歲之女兒同住炮台街廿號三樓。約一個月前，其女因失戀自殺斃命，死者因此甚感孤寂，常對人透露無人生樂趣，此次跳樓，疑與此有關。

又一個身染頑疾的男子，昨往診症前在街頭咖啡檔先飲咖啡，但突告昏倒，送院途中斃命。死者名楊錄，三十七歲，住十字徑村九十X號，遺體已送入殮房候驗。

又有一女子昨晨被發覺服食過量安眠藥，經送醫院救治後已無大礙。該女子名梁X芬，三十歲，住軒尼詩道三X二號三樓，她說是誤服，並無其他。（乙）

## 大坑東道擴潤　一個月後開工

【本報訊】大坑東道由界限街街口起，至北面約一千九百呎之一處止將予以擴潤。擴潤路面工程約於一個月後開始，需時三個月完成。

目前之大坑東道，具有一條廿二呎潤之行車路，每邊則建有九呎潤之路邊及十呎潤之行人道。行車路將擴潤至四十呎，加將兩旁路邊除去，並以混凝土及瀝青舖砌路面。該路與界限街交界處亦將同時予以改善。

## 塔門刧案昨日續審　第三被告落案口供　講出買剪行刧經過　指警員翁國明曾分與二百元

【新亞社】新界塔門洛閣外村僑眷住宅被劫毆面號劫案，昨日在南區刑庭作第四日審訊。前日一警探供述彼捕第三被告時，第三被告曾作有口供，但被告律師反對呈堂列爲證據，彼謂會受該警探迫供，法庭論告陪審員退庭，以便研究該項口供能否呈堂作證。昨日法官裁定該項口供應呈堂作爲證據。該項口供透露：案中三名被告人前往行劫所用武器及分贓情形，法官諭此案押候下星期一（廿五）日上午續審。

案由副按察司鄧治士主審，檢察官丹尼士李美度主控，陪審員五男二女共七人。

三被告：㈠翁國明，廿三歲，警員五九一九號；㈡李啓，三十一歲，工廠工人；㈢鄧石貴，廿五歲。同被控糾黨行劫罪，各被告均否認。

昨日開庭後，法庭組織研究警方拘捕三被告人時由第三被告所作之口供，能否呈堂，在此期間，各陪審員須退庭迴避。法官經研究後，裁定第三被告之口供可呈堂列爲證據。法官並驗邊防總部高級探目陳良當庭誦讀在彼警誡第三被告後，由第三被告所作之口供，其內容如下：「我同阿明仔去買鉸剪，在九龍店買兩把，一共八……咭知，金器由葉洪翁收，翁國明俾錢，個晚我地四個人去打劫，翁國明、李共、張洪同我，李共由窗口入去，然後開門俾我地入去，翁國明俾二百蚊我，其他分幾多我唔知。」翁國明拿去金舖賣」云。

第三被告向庭謂：該項口供乃陳良自己所寫，寫後命彼照抄及簽名，並以粗言罵彼，更將彼毆打。事實上，彼對於此案一概不知。證人陳良否認有毆打被告及迫供之事實。該案審訊至此，法官諭將案押候下週一上午續審。

## 使學生學習駕駛技術　蜆殼號新遊艇　贈與航海學校　昨由亞細亞總經理移交

【本報訊】香港亞細亞火油公司新建完成之「蜆殼」號新型遊艇，昨（廿二）日下午五時半，在赤柱舉行贈艇典禮，由亞細亞火油公司總經理羅白遜將船牌移交航海學校主席貝納祺接收。該遊艇乃贈予航海學校，作爲學生訓練駕船技術之用。

接交儀式甚爲簡單，先由羅白遜總經理致詞謂：這次由於「瑪麗小姐」颶風的「幫忙」，我們更感需要有此種樂趣來籌劃和建造這艘「蜆殼」號遊艇。不過我們贈送這件禮物，并不是單純爲了自滿自己的見解，因我們不相信一間商行可以隨便用股東的資金來做一件事，目的祇在爲求自己愉快或從中希望獲得一些宣傳效果。這艘遊艇正是一個很好「爲己爲人」的例子，過去多年來，香港航海學校曾經供給了許多優秀人材與蜆殼油船隊。主席先生，現在我轉交你這張保險單據，即係表示這艘「蜆殼」遊艇的保有權，已由亞細亞公司轉移與香港航海學校，我希望這艘遊艇由航海學校獲得一批優秀或更爲優秀的人材云。詞畢，羅總經理即將船牌遞予貝納祺主席，典禮遂告禮成。亞細亞公司正從事寫另一張新保險單據，俾蜆殼油船隊將……

昨日參加典禮之中西來賓有陳永安夫人及沈熙英女士等五十餘人。（百）

## 三院總理黃頌民　昨飛日考察商業

【本報訊】東華三院總理黃頌民，昨（廿二）日下午六時四十五分偕同夫人及男女公子乘泛美航空公司班機飛東京考察，黃總理此行將以一個月時間，遍遊日本名城，考察工商業，俾資借鏡。三院主席張王蔣，首總理余達國、顧鉅泉、曾正，總理黃培芬、鄺國理、甘光李、賀錦平、周文軒、曾昭松、陳耀緯、趙國勳、唐翔千、彭滿兆霖、何世柱、彭垂裕，當年顧問王澤流、嚴欣淇、羅錦、張軍光等偕同夫人及黃總理親友等百數十人，在機場歡送。（百）

## 元朗商會選出新職員

【本報訊】新界元朗商會本屆理監事任期已滿，依章特於昨日下午二時，在會所內舉行改選第十八屆新職員，選舉用投票方式，並推出張敬木、陳永東、胡家燊、錦坤、路祥佳監票，鍾濟灘、李國材、歐陽照任唱票，羅聞萍、陳榮仲記票。茲將昨日產生之新理監事名單錄后：理事：有泰（一四三票）、兆源昌（一三七票）、均和（一三〇票）、茂昌（一二三票）、振新（一二三票）、振興隆（一二一票）、黃三興（一一八票）、敬昌（一三六票）、興隆（一三五票）、榮興隆（一三一票）、興號酒家（一一七票），候補：保生堂（一一四票）、永隆（一二〇票）、愛和堂（廿二票）。監事：冠元（一一四票）、閣園（一二四票）、美泰（一三一票）、勝利正（一三〇票）、恆香（一一五票），候補：永泰隆（一二四票）、泰興田料（十八票）。至於新任正副理監事長及各部門主任，將於日內再定期選舉。（求）

## 新式眼鏡　半價傾銷

對海九龍眼鏡公司，歷史悠久，信譽昭著，驗光準確，全世界第一流眼鏡廠，有十多家。該公司已代理共七，爲供應本港及外埠眼鏡商店之需要，該公司經常備有名廠眼鏡數拾萬副，第二次世界大戰和平後，該公司則首創驗配隱形眼鏡，故經驗極爲豐富。該公司現在舉行大減價時期，仍將七大名廠新型貨品半價出售，以作派發樣本之宣傳。因此，連日港九僑胞，前往購買半價眼鏡者，皆大歡喜。

## 王澤森等　六十餘人　准入英籍

【本報訊】據港府憲報公佈：下列六十餘人申請歸化英籍者已獲批准，名單如下：羅錦培（又名羅斌）、吳鎮勛、陳鳴燊、曹煥棠、李士傑、徐汪敘、田天放（又名田金麟）、田怡如、黃如璧、汪庚（又名汪彥周）、郭司爵、李炎玲、朱顯宗（又名顯銘）、方宗傑、邱奮名、朱寅、林浦、王、麥秀珍（又名麥秀珍）、劉竹秀、郭秀嫻、李信（又名李秀珍）、楊暢嫺、陳步高（又名乾德）、百軒、李漢銘（又名楊坤葆）、陳保綱、蔡進益（又名蔡益）、張錦添、王澤森、岑錦賓、祖光、龔康柱（又名張滿賢）、奠永佳、歐陽民、司徒你、陳秀雄、李守、麥衍科（又名麥昌星）、鄭國柱、龔廷芬、文、林炎康、劉者恩、陳福三、葉方廉、李智培、林克成、林安得、邱武四、鄭宗耀（又名鄭天錫）、馮錦遊、莫其良、施浩川、又飲生、徐桑寬、陳大濱、盧友生、梁常、王頂、秋岩、李元駿、嚴森、林杉、寸修車、鄒琪、周忠爲、梁梅國治。

## 香港美人烏黛明　領美麗牌美蜜相機

選選「香港美人」冠軍之烏黛明小姐，日前因病未能到太平洋行領取美麗牌之最新出品「美蜜」相機獎品，至昨日到太平洋行總行，由董事布力加先生頒獎。烏小姐所領得之「美蜜」相機，爲日本美麗牌相機廠最新出品之卅五種機，該機特點：無須測光而眼鏡頭，故加用濾色鏡時，無須再度計算加減光度的麻煩，又有直接測距和直接調節光圈及五百份之一秒的快門設備等。

圖爲烏小姐領獎後留影。

## 今日播音節目

**香港電台**　上午七時報時，時代曲。四十五分節目預告。五十五分音樂。五十六分天氣報告及漁民天氣預報。八時粵語新聞，每日公衆消息報告，國潮語新聞，特別報告。卅分「南曲在今宵」。九時錄音轉播倫敦電台昨晚國語節目。十五分「民間故事京曲」。四十五分「飽沛長歌」。十時十五分「忙裏偷閒」主婦點唱節目。十一時「婦女雜誌」第十輯。卅分電影歌曲。十二時報時，「長篇粵曲」。卅分漁民天氣預報。一時報時，粵語新聞，特別報告，「談境預測」，音樂，天氣報告，國語新聞，特別報告。四十分時代曲。二時「見聞憶述錄」第一輯第八講：「燕子李七」。卅分「威廉脫爾的故事」。三時卅分古腔粵曲。四時卅分「週末點唱」。五時卅分兒童節目「彩虹橋」。六時報時，粵語新聞簡報，國語新聞簡報，潮語新聞報告，客語新聞報告，特別報告，音樂。卅分「敬候近安」點唱節目。七時「每週時事錄」。卅分粵曲。八時報時，「談境摘錄」。卅分「週末劇」。五十八分天氣報告。九時轉播倫敦國語新聞。九時十五分時代曲點唱。三十分轉播倫敦粵語新聞。四十五分漁民天氣預告「綜藝歌壇」。十一時潮州曲。卅分天氣報告及漁民天氣預報，明日節目預告，時代曲。十二全日廣播完畢。

**麗的呼聲銀合**　七時麗的呼聲進行曲。三分早晨音樂。十五分天氣預測，時代曲。卅分報時，英語教授（第七十九課，粵語解釋）。四十五分粵曲。八時新聞報導，天氣報告，銀合節目報告。十五分祝壽祝婚點播，金合節目報告。三十分報時，錄音粵曲。九時卅分報時，時代曲。十時報時，婦女講座。十五分今日事與社會服務。二十分故東音樂。卅分歌唱故事「碧血紅羅」。十一時報時，粵曲。卅分倫理故事「血灑念慈橋」。十二時新聞報導。十五分祝壽祝婚點播，電視節目報告，天氣報告。卅分國樂演奏。一時謂劇「門閥」。卅分時代曲點唱。二時電影故事「非夢奇緣」。卅分兒童廣播劇「神笛」。三時粵曲。卅分轉播港合古腔粵曲演唱。四時卅分錄音短篇小說「都市曲」。五時祝壽祝婚，銀合及金合節目報告。十五分粵語流行曲。卅分錄音電影故事「神鵰俠侶」。六時小朋友樂園。卅分短篇小說「鳳陽腳羽」。七時卅分武俠小說「子母追魂刀」。八時新聞報導，天氣報告。十五分美容講座。卅分時代曲。九時民間故事「關山萬里行」。卅分國語流行歌。十時卅分新派小說「遊戲人間」。十一時報時，新聞報導，天氣預測，明日節目報告。十五分中篇文藝小說「美人恩」。四十五分夜音樂。十二時完播曲。

**麗的呼聲金合**　七時麗的呼聲進行曲，口琴演奏。三十三分天氣預測，時代曲。八時金合節目報告，各地雜曲（潮劇）。卅分報時，新聞報導，天氣報告。九時報時，平劇。十時報時，潮州曲。四十五分今日事與社會服務。十一時報時，閩南歌曲（金合及電視節目報告）。卅分時代曲。十二時平劇。卅分報時，新聞報導，天氣報告。四十五分家庭食譜「玻璃魷魚」。一時河北大鼓「小八義」。卅分彈詞「孟麗君」。二時報時，越劇「桂花亭」。卅分錄音滬語話劇「紅花瓶」。三時評劇「張文祥刺馬」。卅分潮語民間故事「鴛鴦情債」。四時報時，潮州曲。五時潮語武俠故事「蜀山三劍」。卅分粵曲。四十五分攝影講座「國際作風的攝影取材」。六時中國國樂歌曲。卅分學校社團節目。七時歐西流行歌曲點唱。卅分閩歌清談。八時新聞報導，天氣報告。卅分聽戶之夜。九時週末體育報告。十五分時代曲。卅分青年節目。十時報時，國語廣播劇化小說「化虎奇聞」。卅分平劇雜錦。十一時報時，新聞報導，天氣預測，明日節目報告。二十分時代曲。卅分跳舞音樂。十二時完播曲。

**麗的映聲**　二時英語短片「黃金夢」。廿五分英語短片「荷班活動劇集」。五十分粵語長片「血戰亡魂谷」。四時十二分英語短片。四十分羅拔甘明戲劇集。五時零五分兒童片「神馬飛龍傳」。卅五分卡通片。卅分「週末遊樂會」。六時休息。七時卅分英語短片「非洲行獵記」。五十五分週末特備娛樂節目。八時卅分風趣短片「藍施小姐」。五十五分英語短片「週身是膽」。九時二十分英語短片「電視演奏文綸」。四十五分英語長片「德國遊記」。十一時最後新聞及天氣報告，收場曲。

**商業電台**　七時報時，清晨音樂。卅分英語教授「溫習耕管第六課」。四十五分時代曲。八時報時，天氣報告，節目預告，粵劇精選，粵曲。九時五十五分社團簡報。十時報時，粵曲。卅分婦女生活談座。十一時報時，英語短篇「三生有幸」。卅分倫理小說「未改朱顏」。十二時報時，時代曲點唱。卅分天空小說「彩鳳捌鸞」。一時卅分電影故事「神雕俠侶」。二時報時，天氣報告，錄音粵曲。三時報時，兒童樂園。卅分粵劇精選「新白金龍」，粵曲。五時卅分歐西流行曲。六時報時，天氣報告，古今今談「西晉春秋」。卅分中篇小說「情深如海」。七時報時，戲劇化武俠小說「血染洞庭湖」。八時報時，鬼怪小說「月夜偷殺案」。卅分時代曲。四十五分月老之音。九時報時，民間俠盜小說「金鳳花」。卅分香港政府新聞處消息。卅五分港九一週。十時報時，驚險重重「地下熊區」。卅分電影故事「非夢奇緣」。十一時報時，明日節目預告，時代曲。卅分天氣報告，南音「粉妝樓」。十二時報時。


**兹遵照防範生意僞冒轉讓則例第三段香港法例第四十九章通告如下：**

序者商人杜國元向在九龍太子道豐謙號地下向在上開地址經營北極飯廳生意（以下簡稱轉讓人）現擬將上開北極飯廳生意連同傢俬間格裝修招牌舖底及一切生財器具轉讓與陳月銀向九龍馬頭圍道拾四號四樓（以下簡稱承頂人）承受定於一九陸零年八月廿九日在王澤長律師行正式立契交易如與轉讓人或該北極飯廳有何債項轎轕債務担保手續未清者請即向轉讓人或該北極飯廳一經正式交易後則承頂人對於轉讓人或該北極飯廳之債項揭項承保等絕不負責承頂人在上開地址仍用北極飯廳名義繼續營業此佈

轉讓人　承頂人　代表律師王澤長律師行啓

一九陸零年七月廿三日

**離婚啓事**

我倆因意見不合難諧到老經於一九六〇年七月廿一日脫離同居關係嗣後男婚女嫁各不相干特此聲明

李光　黃英蓮　同啓

**重要聲明**

本堂由本月二十二日起解除曾炳和君經理職務及本堂所辦之嘉賓學校校長一切職權以後關於曾君在外一切來往錢銀數目交收概與本堂無涉

華人自理石硤尾神召會啓

**兩陽學校招生**

1、班級：小學各級新生插班生　2、報名：即日起　3、試期：八月四日上午九時　4、校址：九龍旺角亞皆老街35號四樓前座

校長：梁世景

**哥林比亞無綫電學校招生**

本校設有規模工廠和實習室爲東南亞第一間設備完善實習訓練最多的技術學校歷屆畢業生多服務政府機關電台及各商行出路一致佳

校址：九龍保安道24—26（即仙樂戲院對面）電話809689

即招無綫電工程科新生　董事長陸占春　校長李國楨

**聖智德英文中學招生**

班級：P1—F.5（會考班）

考試：本年七月廿五日上午九時

報名：由即日起至七月廿四日下午五時止（報名時須携備証件及相片兩張）

校址：尖沙咀山林道45至47號柯士甸道一四四號　電話六四三〇三

英專夜校招字母班至F.3．男女生

中文部：招幼稚園至小六各級男女生，學費每月十五元

監督：黎達然　校長：徐浩然

**德明英文夜校新班招生**

班級　（一）字母拼音班（P.3）至會考班（F.5）（二）實用英語會話班

試期　七月二十八日晚上七時卅分

開課　八月一日（半年升級制）

校址　九龍亞皆老街一弍四號德明中學內

即日開始報名

校長　陳樹桓

**威理斯英文中學招男女生**

校址：尖沙咀漆咸道鐵路地段

電話：63159

上午：（英文部）K.G.P1至P6F.1至F.5（會考班）

下午：（中文部）初中、小學、幼稚園

試期：七月廿一日上午九時

優點：中西教師　自建校舍　設備完善　環境優美　校車接送　保升大學　設獎學金補助優良一百名每月學費25元學額有限報名從速。

監督　李傑光　馮國民　董事長　黃振民　校長　吳國良

**九龍立信會計專科日夜校招男女生**

（一）會計師課班：高級商業簿記、會計學、合作會計、政府會計、銀行會計、審計學、成本會計學、統計學、商業文件

（二）會計專修班：簿記、會計、高等會計、統計學、商算、珠算、經濟學

（三）英文會計專修班（參加倫敦商會本年秋季考試）

開課日期：八月一日（本校七月份新出版會刊，歡迎索閱）

校址：旺角通菜街二號LMN　電話五五二一九

# 教育與文化

## 教育研討暨展覽會 下週一開始一連五天 在九龍葛師舉行

【本報訊】教育司署主辦之教育研討暨展覽會，將於本月廿五日（星期一）在九龍加士居道葛量洪師範專門學校開幕，一連舉行五日。輔政司白嘉時將於該日上午九時三十分致開幕詞，教育司高詩雅則於廿七日（星期三）下午五時十五分致閉幕詞。

是次教育研討暨展覽會，係爲學校教師以及與學校教育工作有直接關係之人士而籌辦者。在最初三日中，將舉行一連串短篇演講，講述對中學及專上學院教師具有教育興趣之問題。展覽會每日之開放時間爲上午九時至下午五時，共分四項主要部份，如視覺藝術、參考書籍、成人教育及學生作業。展覽會並不收門券。

在上述教育研討暨展覽會舉行期內，具有教育性之電影多部，將在該師範學校之校內電影院放映。其中有若干部影片係與會期內之演講有直接關係，但大部份屬普通性質。

## 沙田公校舉行第六屆畢業禮 沈松熾沈東福授憑頒獎

【新新社】新界沙田公立學校，昨（廿二）日上午九時在該校禮堂舉行高小第六屆畢業典禮，請由沙田鄉事委員會主席沈松熾頒發文憑，沙田體育會會長沈東福頒發獎品。是日赴會觀禮者有太平紳士吳展平、大埔官校校長徐祥及黃兆玲、劉水秀、洗管、譚澄江、吳池、鄧理組有、鄭宗陽、家長等逾百人，會後并由該校學生表演節目助興，茲將該校第六屆畢業生名單錄后：梁廷敏、廖國強、潘惠瓊、邱雪英、李德良、邱城桐、邱家光、鄧官才、鄭傾榮、李棣榮、趙初興、吳勵勉、致銘鈞、王堯新、甜玉碹、林水祥、曾甌勵、陳裕年、施蔡蘇國雄、馮鑒、溫得勝、劉月玲、梁社流、劉房有、李玉玲、周雲芳、廖錦昌、劉永能、曾禮鴻、李燕娟、王華中、張江才、鄧文萍、邱宇煥、陳秀清、張秀英、楊寶蘭、張紹和、馮桂芳。

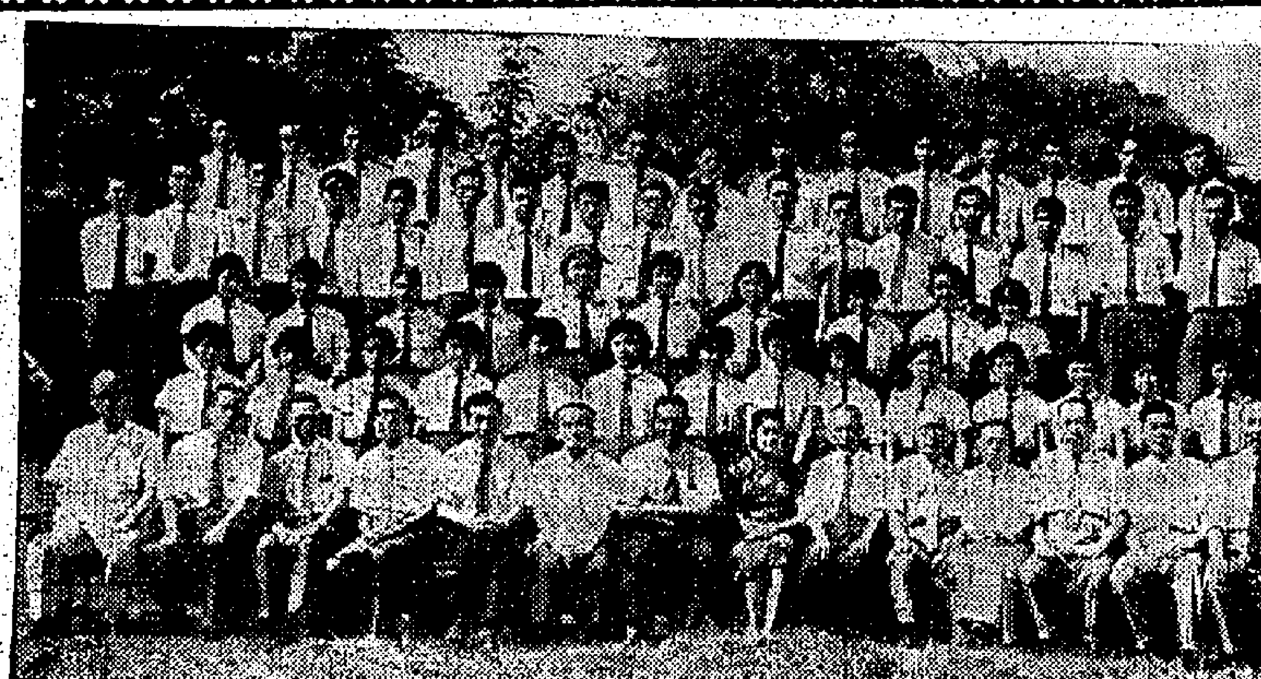

圖片說明：新界柏雨中學本屆高中畢業生與各師長合照。（李崑球攝）

## 志潔學校結業禮 市政事務署長頒發各項獎品

【本報訊】九龍旺角洗衣街市政事務署主辦志潔學校，昨（廿二）日下午四時，在該校大禮堂舉行本學期結業禮，由市政事務署長主持，到會者四百五十餘人，濟濟一堂，首由黃校長主席致開會詞及報告校務概況，繼由市政事務署長致詞，並頒發各項成績優異獎及清潔、秩序班際比賽優勝獎，到會者該校校董會主席鄧特、校監鍾榮光、高作蔭、黃堅韶、梁展文、黃衍鈞，校長賀晉，教師及學生家長彭賴惠珍、顧鼎文、甘長等，由學生代表致謝詞。茲將優獎學生名單列下：

## 元朗商會學校昨舉行結業禮 趙聿修伉儷致訓頒獎

商會理事長郭同光首先致詞，略謂：本校興辦至今，已有十八班，學生七十餘人，雖屬簡陋，但距離理想之境地尚遠，希望政府及社會熱心人士鼎力協助云。校長鄭郁才報告一年來校務及學生生活指導，各項體育活動，課外活動，以及下年度增班計劃等等，至爲詳盡。繼由太平紳士趙聿修主持授憑及致訓，對該校師生，均有勉勵。至此畢業生高唱畢業歌，留校同學生代表致詞，後由趙夫人頒獎，學生代表致謝詞，茶會拍照而散。

【本報訊】元朗商會學校，昨日上午十一時舉行第七屆畢業禮，到會者一九五九年度下學期結業禮，請由趙聿修主持授憑致訓，趙夫人頒獎，並有宋錫珍頒獎，觀禮者有鄧佩琨、曾翰雄、陳照堯夫婦、邱逸光、林伯齊、陳可新、黃建五、巫文彬、陳永東、馬嘉琛、詹魯和、吳啟賢、余啟生、元朗商會全體理監事等數百人。

## 中青西環平民學校昨天舉行畢業典禮

【本報訊】中華基督教青年會西環平民學校第七屆小學畢業典禮，昨（廿二）日下午七時半在西環卑路乍街一○七號該校禮堂舉行。到場來賓及家長約三百餘人，由校長致開會詞，邵中華主席致訓詞，繼由該會總幹事教育委員會主席頒發畢業證書及獎品，並由畢業生致答詞，禮成後，畢業生表演遊藝節目。

## 東南電專取錄新生

【本報訊】九龍東南電專科學校首次新生入學試，取錄入數共五十三名，計開：

## 培正英文夜校決定擴充班額

【本報訊】培正英文夜校，自去夏改組後，在行政方面，均有顯著進步。該夜校現正舉行學期考試，本學期將於七月底結束，並定廿九晚由校長林子豐博士主持結業禮及頒發證書，下學年定八月二日開課，同時擴充班額，將增開學級，提高至英文會考班，以適應社會需要云。

## 羅富國師校昨開放 教材展覽內容豐富 今日舉行教學示範

【本報訊】香港羅富國師範學院，昨日及今（廿三）日舉行開放日，有各項教材展覽及教學示範，港九教師踴躍參觀，亦同時舉行成績展覽。

羅富國正校（一般會議）內之中國語文教學展覽室，分爲中學國文及小學國語兩組，另小學國語作文教學，其作文教學法全部過程，用一活動當體表示，作文特殊用活動輪盤表示，使人一目了然。至於特別一年制之中國歷史展覽，包括有各種古物、模型及仿製品之展覽。此外，有美術室、科學實驗室、手工教學室、問題室、地理室、家政及烹飪室、展覽各種作品、教學設計、手工成績、模型等。余道生附校方面，由一年制學生展出，亦有美術室、社會科學室、自然科學設計、健康教育室、縫紉室等。

昨日各教育界人士前往兩地參觀者甚衆，並經常有人在該室解釋一切。今日在羅富國正校舉行之教學示範：上午九時三十分，小學五年級英文。十時零五分，小學四年級英文。十時四十分，初中一國文，以上統由二年制同學担任。

余道生紀念學校：上午十時，小學四年級英文。以上各科目，統由該校一年制同學担任示範。

內，不偶戲表演——依在余道生學校舉行，今日只有上午十時四十五分一場，但在六〇五室演出。

丁、閱遊會及返校節——今日爲該校返校節，於下午二時半至四時半，爲畢業生返校參觀全部教具展覽，四時半起舉行閱遊會及茶敘，招待全體畢業師生及歷年校友之師節，屆時必有空前之盛況。（俞）

## 筲箕灣永光學校今舉行畢業禮 並有遊藝節目助興

【本報訊】筲箕灣永光學校，定今（廿三）日下午七時半在該校禮堂舉行校律貼第十二屆及私立第二屆高小畢業典禮，由該校監督普伸牧師頒發文憑及獎品，并邀由校長梁恩賜女士致開會詞及校務報告，屆時並舉行遊藝助興，有歌唱、舞蹈、戲劇娛賓。茲將本屆畢業生列後：（上午班）余海倫、周家瞬、黎仲平、李瑋恒、周鳳梧、李秀瓊、伍筱冰、李秀賢、鄭綺珠、羅惠英、部文海、歐陽劍、陳宏寬、王仲勳、賀振森、方德潤、賀倫、梁婉儀、鍾敏珠、楊錦娟、陳錦球、朱國順、余健雄、楊增輝、余家嗣、蕭昌傑、安麗賢、李美琴、陳鳳瓊。

（下午班）名單如下：江雪梅、李榮、吳鳳儀、陳煒如、黃治芸、陳偉康、黎浩年等。

## 英皇同學會小學修訂考試時間

【本報訊】英皇同學會在必列者士街創建之新型小學校舍，已於最近落成，並定本月廿五、廿六日舉行新生入學考試。該校投考新生，刻下已逾七千餘人，甚於人數太擠之故，原定每日舉行考試之時間迫得分爲上下午舉行，計廿五日（星期一）上午九時考一年級生，下午二時考二、三年級生，廿六日（星期二）上午九時考五、六年級生，下午二時考四年級生。詳細情形，希各考生屆時到英皇中學參閱門前張貼之通告。

## 小學會考改今午放榜

【本報訊】據新聞處公佈：原定昨日放榜之本年度小學會考，因時間關係，昨日未趕及發表，現已決定今（廿三）日下午一時放榜。

讀者如急欲獲知會考結果者，請電本報編輯部二三五五二一或二二六七八九號查詢，當盡速代爲查明奉覆。

## 孔聖堂中學續發入學表 教育司署補助四十五額 中小學決再擴新班

【本報訊】本港孔聖堂中學，參加考試者二百餘人，取錄正取生一百四十二人，備取生四十五人，頃悉：該校以申請入學者仍絡繹於途，且教育司署核准補助該校初中一年級學額四十五個，由小學會考畢業生升讀，故該校決將初中一年級及小學五、六年級全日班開辦，下午班別班各級擴班，以便學子多獲入學機會。昨經宜佈續發入學申請表，須於八月四日中午十二時以前填妥送校，以便彙核。一俟校准，即行分別通知報名。查初中及高小入學試，已定八月六日上午九時開始舉行，初小下午二時開始舉行。（詠）

## 威理斯中學開設圖書館

【本報訊】威理斯英文中學，首屆人員，鑒於青少年學生課餘自修，吸收參攷資料不易，特設立圖書館，在深水埗大埔道七十一號至七十四號五樓，關出全部樓宇作圖書館用，內分大專教育、中等教育、初等教育、社會教育四部，陳列中、英、法、德國書，除本外，其他書籍亦可借出，並以該校學生家長、教員學生爲限，已獲得中外名流鉅商之支持，開學時即可開放。又該校聘用中英文人士任教，採用新教學法，設計教學法，使學生了解易於進步迅速，爲配合新教學之故，並對於鳥獸魚蟲標本等，亦擬出款選購陳列，學生極感興奮，連日往該校報名者衆云。

## 有·尾·巴·的·人

是否世界上還有有尾的人存在呢？古時已知道有有尾的人，早期的歷史記載，有尾巴的人，不在這類的故事，世界各民間的傳說，有一個時期地有天然的有尾巴的民族。歷史中也有說世界不少的地方，居住著全部都是有尾巴的人的部落民族。

數年前有一位在越南居住了很久的法國醫生，欲找尋一個有尾的民族部落，均住在那說話地帶的山地區，確然有些個部落系居有尾的人存在，但實際上的確有少數人是與生俱來有尾巴的，尤其在經歷記錄，不乏天生一條未成熟的尾巴，有異乎尋常的尾巴的例子，便是這個部族的人。

同溯一八二〇年，一位法國陸軍上尉，深入那一個叫做奇文郁的地方，發現一個有一種土人的古巴，實力過人，一東又粗又長的尾巴，那時的越南人稱他們做「野人」，有一大堆這類的標本。這個部落居住在越南和寮國邊境的山區，據當時的人說，這些人的尾巴長達七寸，相當於歐洲尺八英寸四分一。

一八三一年，有一位教會牧師宣稱，他曾經進入過山區，看見有尾的野人，他們的尾巴約長三寸，因此就生時有困難。

越南的北部地區，據土人說，有一種奇人生長在大勒僑山地帶，這些人與普通的人不相同，并非野人，而與我們同樣有智慧的。

## 平靜地帶

丹尼

連日本港已熱至九十三度，澳門更熱至九十五度，有人說天氣不正常。

其實正常之至——因爲，今天是「大暑」呀。

× × ×

本港放寬大陸返港探親學生入境，但通自由大陸返港的塞塞無幾人。

大陸學生都「勞動」去了，那有時間返港度「暑假」的假呢？

× × ×

德國一個四十五歲的男子登報徵婚，在他收到的應徵信件中，有一封就是他的太太。

假如他倆在通訊中感覺滿意而再度結合的話，倒是夫婦生活中的悲喜劇哪。

× × ×

日本新閣，由一個女性出任部長之後，錫蘭總理也由一位女性來擔任，甚可惜乃錫蘭夫人出任。

六十年代應該是女人的世紀吧？

## 扯東拉西集

南宮

# 歸仁

「歸仁」而反抗不仁，爲了自由而反抗不自由，這就是人類之所以爲人類的最大理由。

孟子說：「民之歸仁也，猶水之就下，獸之走壙也。」爲甚麼？因爲「仁」之爲物，是給人生活上包括精神肉體上的自由，使人解除了痛苦，使人感覺到舒服。

一個極顯淺的例子，即如這幾天的天氣熱極了，冷氣的茶座擠滿了人，公園晚上也擠滿了人，凡是涼的地方都吸引了許多人，可以想見的，農村田野路邊的樹下也有避熱逃酷的許多人。這就是「民之歸仁」的自然現象。

當酷熱的時候，誰也想避「涼涼去」，這是人情，誰也不會反情地拾涼就熱的，除非被迫到不得不已。

一個勤勞的農夫，他寧願肚子餓，不得不「鋤禾日當午」，但他心裡仍然不忘「涼涼去」的情調，他也會抹去一身大汗到樹下「涼涼去」的，求自由，是每一個人的意願，也是凡人具有的本能。誰會願意熱死的，這是人類共有的心理，是不會離熱就熱的，也不是而得。

同一道理，鐵幕裡不少人冒萬險逃出來，原因是鐵幕裡的人，有如熱鍋裡的螞蟻，不逃出就要活活地熱死。這就是人們所謂「投奔自由」。不自由的人想奔自由，有自由的地方，也就成了「不」

自由者投奔的對象，正如大熱天裡，涼的地方，就成了人們趨附的對象。故孟子說的：「民之歸仁也，猶水之就下，獸之走壙」，是說人性人情所趨的確論。

於是，我們會想到：天氣的酷熱，已經使人普遍起煩躁的感覺，那麼比天氣酷熱更難堪的生活又如何？今天處在「熱鍋螞蟻」一般生活的鐵幕裡人類的感覺又如何？「時日曷喪？予及汝偕亡」！正是鐵幕裡人類的共同心理。

孟子所說的「沛然莫之能禦」，恰好形容了人類心理所發生的不可遏止的力量。暴虐統治者對於人民的行爲少不得採取「獸」的手段，可是，這種消極的手段，效果是極微的，「水之就下」，能禦得來嗎？「歸之可使過顙」，「激之則行」，究不是自然之道，其結果非崩潰不可。換言之，人性之投奔自由是必然的，因爲投奔自由而反抗不自由，又是必然的，遏阻不過是一時暴力的作用，而暴力終敵不過強力的，在歷史上，許多暴力就在這強力之下低頭了。

在熱天裏，人們會打扇子，會發明電風扇、冷氣機，凡所以求取自由者，人類都將盡其心力而爲之。這是人類對於災害的抗爭精神。「歸仁」而反抗不仁，爲了自由而反抗不自由，這就是人類之所以爲人類的最大理由。

## 眉目傳情新術

（文秀）

現代的少女在求偶的做作上會來得相當大膽，如果她的祖母看見了也許會吃驚。因爲，上兩代的女人，簡直不敢在一個男子面前隨便展然一笑的。

少女們在這個年代很少會做作矜持，反而會用一些新鮮的方法，將心事表露出來，一種就是：她們須他人介紹，但是在美國，從東方人也許還沒有這個，而且是新興的行業，最近由手段相當到家。如果她需要一個男友，她便會利用眉毛來做一種表示，但這種表示，便有一種特別的符號，對男子表示出她心目中的對象。

祇用這種眉毛做出一種暗示的方法，可以傳出心聲。如果她們想表現的情意，那裡的男孩子，她能夠運用巧妙，可以將很多心事表露出來，可以將一個少女用各種不同的姿態用眉毛出賣。

一個少女如果喜歡某一個特殊的男子，她會匆匆地走到洗手間，貼上了一種鼠形的眉毛，表示「來吧，孩子，我等待著你」。

有一個少女將眉毛貼成三角形狀的，這表示「快些滾開」，在這一類的符號中，有一種是最突出的。如果這個少女月示當她沒有人陪伴時，她貼用的假眉毛是將末端翹下像一撇鬍子似的。

在這一類的符號中，否則我便會咬你」。她跳舞，也還有一種意思，表示當她沒有人陪伴時，渴望她的男友來陪她跳舞，但是她會將眉毛的尾端翹起來。

有時這種眉毛的形狀它的寓意，一見了便明白一個客于表示少女，可以在數分鐘內，由一種形狀的眉毛換上另一種，將心事透露出來。

少女們這種做作似乎是好笑的，她們卻以爲已是一個聰明的老手。不過這一類有趣的做作是太過天真的。

數年之前，少女們還會利用一些特殊的大頭針或標識，來表示她們在晚上接受邀請和所需要的男友作伴。

數百年來，少女求偶的方法是無所不用其極的，香水和乳罩之所以發明，就是基於這個原因，前者可以增加女性的魅力，後者則可以增加她的美。

女人的秀髮常是一種性的符號，而現在又有人用假眉毛來做傳情的工具，可以說是歷史上的創舉。這是否會增加追求上的興趣，實在是一個疑問。

不過，這無疑會減低一個女子的神秘感的。一個動人的婦人或少女，應該保留一種令人迷惑的風韻，這就是那些對於自己的容貌欠缺信心的少女，才會採用這種傳情的工具吧？（振中）

## 孚威將軍拒倭通謀

望斷秋風 白帝城

先是民國七年，直系之吳佩孚與皖系之張敬堯同時奉命南下，略取湖南，是時子玉乃曹錕之大將，智而能軍，連奪長沙、岳陽，論功稱最。但北政府竟以湖南督軍一席，畀張敬堯，直系早已不滿。迨民國八年，我國在巴黎和會外交上既已失敗，在上海舉行的南北和議又告破裂，舉國上下對北政府均感不滿，是時子玉駐防衡陽，越年撤防北上。

段氏已將用兵解決直系。直系以奉張作霖，聯絡西南反段派，共謀倒段，是爲直皖之戰。民國九年七月，直系以吳佩孚爲總司令，分軍三路，東路由吳自統，西路由曹鍈指揮，中路由王承斌指揮。直皖戰事爆發，皖軍以段祺瑞爲總司令，亦分軍三路，東路總指揮徐樹錚，西路總指揮曲同豐，中路總指揮段芝貴。戰爭開始，西路之皖軍，官兵敗績，徐樹錚損失甚重，東路戰事，初極激烈，奉軍加入直系助戰，亦告全線崩潰。

直軍三路大軍，克於五天之內風捲殘雲。從此，段氏一生事業，一蹶不振。子玉聲譽日隆，名震中外。民國十年，吳子玉以兩湖巡閱使，駐節漢口，出師援湘，敗湘軍，又敗川軍，乃派張福來守岳州，孫傳芳守宜昌，成犄角之勢，敵側長江，直系勢力膨脹，奉張不甘，乃再與直系以倒直系，欲圖中原，乃率奉軍入關，而吳佩孚以一貫反對日本勢力侵入之旨，且與日人勾結的張作霖決一死戰。吳於是舉兵討奉，直奉之戰，遂於民國十一年四月爆發。

奉軍戰況最烈，子玉乃據兵一旅，由兩路夾擊，奉軍大敗，出關而去。子玉之威望，如日中天。追民十五年，今總統蔣介石統率北伐，子玉敗退河南，其時人朝夕相處，沿途佛寺，曾出兵入侵，竟不敢向子玉之軍進攻，會就師隸於冀，時我國遺苦長征，流狂無所寄慨，頗有悲歌慷慨之概。盧溝橋事變發生後，子玉居故都，日人屢欲加以利用，始終峻拒，威逼利誘，終不稍動，清風亮節，卓立千古。

民國二十八年，吳子玉病歿，年六十六。廿九年，在平逝世，舉國哀之！中樞於重慶舉行追悼大會。（下）天白。

## 燕子樓

## 書房中

這個女孩給予他的是清新的印象，他記得竹林中所見，被雨水淋濕了的小姑娘，與現在相比，那是完全不同了！他想那女人十八姑的古話，他自我地微笑着，他爲她設想……

又是半年過去了！她被編插了歌舞的班列中，而且，她也在宴會作了一次表演。

在宴會結束之後，她獨自闖入了主人的書房——那是犯禁的事！可是，她太幼稚，她也以爲主人對自己不同於對其他衆人。因此，她闖入了！

書房中沒有人，她悄悄地倚壁坐下，等待着。

不久，張建封帶着幾分酒意進來了！當他剔亮了燈，他看到了她，倚壁睡着——「誰？」張建封才發出疑問，她已經驚醒了！揉了一揉眼，睁大着主人。張建封從她那一雙大眸子認出了是誰，便笑着：「是你，好久不會見你了！」

「他們不許我來見主人呵！他們說我不懂規矩！」她是那樣直率地回答：「我今天第一次跳舞——跳得不很好！」她嫣然一笑：「主人，你答允替我取一個名字的，他們都替我取名字，我不要！」

張建封又能取往事了！微笑着在書桌的前面坐下：「對的，我要替你取名字的！」

（四十）

## 夜談學士

汝翁

### （一）秦晉玫瑰效樓

蹴幼樵答之曰：「上海縣衙役，得黃姦罪賄後，將縣令特製之鐵椎，另行仿製，外包以鐵皮，內實以軟木，形狀相同，輕重大異。故牢令受刑後，而絕不覺痛苦。聽所謂『財可通神』，縣令又何從而覺其僞耶？」皆閱而笑。蹴幼樵續而言曰：「上海縣令，越界捕人，本屬不合。黃姦乃延律師告於租界工部局，謂上海縣令此舉，殊侵租界主權，應將牢令交由工部局審辦。工部局照會上海縣署，縣令不得不將牢令移解。當庭訊時，尙晚公所諸值理乃幾敗訴究敗訴之原因，則以諸值理非黃姦之受害人，無控訴之權故也。徒以公憤

之義，而告他人姦奕，苟舉年諸值理此舉，與鄉間鄰人，捉他人妻妾之姦，何以異耶？今新刑法初施行，而鄉人捉姦之事，不特不能平公憤，且反以犯『私擅逮捕』之嫌，豈非自尋煩惱耶？」謝笑如聞曰：「上海廣肇公所諸值理，因此事是非大失面子，面子又何從而挽回？」

蹴幼樵曰：「粤人在上海租界，商業頗盛，潛勢力亦頗宏。工部局恐將粤人得罪，必大失粤人歡，於租界前途，不無妨礙。乃使人暗示諸值理，另告牢衆詐財，以牢衆與黃姦私設不少也。於是告牢衆姦非之罪不成立，告牢衆詐

財之罪乃起訴。諸值理奇得而歸，此乃當年工部局運用技巧之一也。」方哪東曰：「君述此事，意在警醒世人提姦，因時代不同，勿誤以公憤二字，孟浪從事。至黃姦與人姦非，我告訴應如何始行成立？請君略述其義，使世間愛姦知有所顧忌也。」敍小關聞此，傲然以鼻，乃知今日來賓之會談，無異向其本人之諷刺。

蹴幼樵笑而言曰：「今民國成立，厲行一夫一妻之制，妻在家庭上，無地位之可言。故姬妾與人通姦，主翁幾無告訴之權。」謝笑如問而訊問曰：「果如此，世界何成世界？」蹴幼樵答之曰：「世界如何不必問？」惟前月大理院判例，已有此種解釋矣。」其解釋意謂，如主翁與姬妾奕，無家庭關係，

雖與人姦非，主翁並非直接受害人，故其告訴不能成立云云。」謝笑如又太息而言曰：「法律不能全拋棄事實，此種判例，顯非當而專言法理，殊欠斟酌。此風又何可長？」蹴幼樵笑而言曰：「此判例一出，全國震駭，而衰衰諸公，皆亦以爲不是。將來或於修訂民法時，設法補救之，以維持家庭之安寧，亦毋庸君之瞎過慮也。」蹴師翁今可以試爽與人通姦法律之觀點矣。」蹴幼樵笑而言曰：「在中國古制，妾之爲言齊也。而法律上則認妾之身分，有兩種，一爲有夫之妾，一爲無夫之妾。如寡婦與人通姦，在法律上無直接之被害人。」語至此，謝笑如即問曰：「寡婦與人通姦不當罪耶？」

（四八）

## 比有物更爲動人 「無物」展覽會

最近在德國預定舉行一個最奇怪的展覽會，那是抗議大衆口味的過低精神。

在展覽室的牆上有一幅作品，白白的帆布，用來代表油畫。這個展覽會大成功，是國際性的，由一些德國、瑞士和義大利藝術家合辦，所展覽的東西是「沒有」，陳列品中又有一些釘摸稀奇的冒稱，都來自歷史用幾國文字寫出。這個展覽會的目的，據展覽會的

展品的意思，室外的觀衆感到有些奇怪得很，對於這個「沒有」展覽會所感到的興趣，比較其他任何展覽會都來得熱烈。

在一個改裝爲電影室的房間裏，有一些特別電影在放映。它們只是在銀幕上面生強烈的光綫，並沒有什麼東西出現。

其他展覽品還有一個塑膠袋，裏面空空如也，外面寫着「不要自己動手做」。

（晃牙）

## 炎夏的流行病「中暑」

熱得難抵，天氣炎熱得可怕，許多人都感到日來天氣似是熱得可怕，說不定可能有人突然「中暑」的，而這「中暑」，却是不容我們忽視的一種夏季病，因爲它隨時會替患者帶來了死神的。

「中暑」又名「日射病」和「熱射病」，根據日本的「現代醫學大辭典」載說：「人體對高溫的適應和調節機能都比對低溫較弱，所以容易發生了高溫的障礙而產生病的症狀，這種疾病就是熱射病和日射病。」

根據臨床的分析，共病狀多是發高熱、過度呼吸、心臟機能亢進、更甚的便會神經至呼吸困難、失神、昏睡，筋肉也發生了間歇性抽搐，再進一步便會趨於死亡絕境。」

在炎熱的午間到海灘或高山去是自討苦吃的，這時間也是最易發生中暑的，尤其是年紀輕的小孩子和嬰兒，對這樣的烈日和高溫的蒸灼，更加難以忍受的，不獨會臉紅身熱，且會嘔吐及疲乏不堪，再過一會兒便可能中暑了。

如果發覺親友在這炎熱的天氣下中暑的話，一定要先行急救，首先讓患者躺下，除去過緊的衣服，讓患者的體溫可以向體外排洩，同時可以冰袋放在額上，使患者吸一兩杯含有鹽份的凍開水，另一方面，又要馬上請醫生來診斷和實施徹底性治療，於是患者的體溫便會逐漸減低，精神逐漸振作而脫離危險期。

說到中暑的預防法，却是沒有公式的，祇要你能夠注意飲食的調節，充份補足體內的水份，但不可喝冰凍的開水或汽水，凍水汗則不妨喝一些，但最理想的還是多喝熱茶，但不必喝太濃的茶，因爲茶含有維他命C，而且熱茶可以協助身體發汗排熱，幫助腸胃消化作用，所以可以減少了中暑的威脅。還有一點要記牢不忘的，那就是在烈日當空的時候，不可到海灘或高山去，就算要去的話，也不好在烈日下曝曬太久，同時還要張開一頂大草帽才好去。尤其是要避免在劇烈運動後用上喝凍飲料的習慣，這是很危險的，不會弄到中暑這麼嚴重，但最低限度也會影響腸胃的消化作用，或是感覺到筋疲力倦的。

中暑是一個可怕的病症，不要忽視它的嚴重性，一經發覺便要馬上延醫診治，否則就自討苦吃了。

（于康）

醫藥 健康

# 體育

# 我世運隊在越 今出戰參謀隊

## 球証足左右勝負

【本報訊】中華民國世運足球隊，今天在西貢再度出師，應戰西貢兩年冠軍陸軍參謀隊。這一支西貢勁旅，年來罷網殺人，強似秘密隊，瑞典宇瑞察隊，本港傑志、東方遠征軍，均曾為其腳下敗將。

不過，如果以最近東方遠征軍，以○比一負與西貢陸軍參謀隊之過程看來，則主隊之勝，卻是拜球証之賜。就算今年一月間征越的傑志遠征軍，以一比三敗陣，卻也認為當是球証執法，有利主隊的結果。

如果以東方和傑志兩支遠征軍而論，不但鋒綫之攻力欠強，就是後防守力，也有問題。傑志征西貢，欠缺中堅，東方祇有與傑民陽中堅，但將門卻是近況欠佳的劉儒陽把關，東方所負一球，仍是劉儒陽之責任。由此可知，西貢陸軍參謀隊，實力還不如人們意料之強。

中國世運足球隊，實力當然強於東方及傑志遠征軍，而前鋒之攻力，也絕非東方、傑志可比擬。圓乎中國隊首仗便以五比○大勝西貢警察隊一仗，便可了解。至傑志對西貢警察，是二比二和局，東方次仗對警察青年聯隊，是以一比五大敗。

「國腳」中的周少雄、黃志強，我快通與勇職，是西貢隊的剋星，加上如虹士氣，相信中國隊今仗，仍可輕取勝利。（進）

## 傑志前方回電祇提及傷將 參加默賽留港球員 廿五起集訓

【本報訊】據足總埠際小組主委李文傑稱，昨天已接到傑志遠征軍部領隊何三昆自馬來亞拍返電報，表示傑志遠征軍現有門將郭秋明，前鋒林錦榮兩將，受輕微傷而已，並未有提及其他問題，因此，足總參加「默迦卡」賽，是否要加選球員補充，則要再過數天，看看如何才作決定。

李文傑又說，足總已定於下週一（廿五日）開始召集各入選球員舉行集訓，以免各選手到時因失練而不能保持其本人水準。

查默迦卡港隊球員除司徒堯、李國華、陳志剛、區彭年、劉志霖、何祥友、梁秀雄、郭秋明、吳添來、林錦榮及副選後備李燦然，現隨傑志訪問馬來亞外，仍有傑志、騎德興、謝炳權、黃兆和、杜永權、高保強、劉儒熙、簡淮、馮紀魂等九人在港。（進）

## 亞洲盃排球賽 擬明年八月在印尼舉行 并增設女子組賽

【本報訊】亞洲排球協會，昨致函港九排球聯會，由伊館總幹事郭木開，轉致排球界主席賀耀植，該函言及亞洲杯排球比賽。黃主席接函後，會同排聯委員羅文斌、黃亮、總幹事李杏林，商談此事。

據亞洲排協來函稱：前者發函亞洲各會員國，徵詢第三屆亞洲杯男子排球賽地點，但大部份國家，未將比賽地點意見寄覆，祇得小數國家同意在印尼京城耶加達舉行。現在經過亞洲排協會議決定，亞洲杯男子排球比賽，定一九六一年八月中旬，在耶加達舉行，並增辦第一屆女子亞洲杯排球比賽。

黃主席對此，認為有參加之必要，而女子球員的精神秩序，足以表露香港排人精神，故先定下原則，派女子隊參加第一屆亞洲杯女子比賽，並請羅文斌、黃亮夫積極訓練。（火）

## 傑志征馬 捽柔佛隊

【馬來亞，居鑾廿二日路透社電】香港傑志足球隊，今天在此間以四比二擊敗柔佛隊，上半場比數為二比一。傑志球員劉志霖及何祥友，各進兩球。昨天在馬六甲，傑志曾以三比二擊敗馬六甲隊。

## 四強籃球賽今開鑼 自力遇培爾 流星碰港僑

【本報訊】自力會主辦的四強籃球邀請賽，今夕在堅仔修頓球場揭幕，計有兩場賽，排行，七時三刻，自力對培爾，九時，流星對港僑。此兩隊勁旅，由於實力相當接近，預料戰情相當緊張。培爾是聯賽亞軍，以原班人馬，兵源充足。惟視乎球員，前鋒以周修齊為主將，復有黃興榮、陳貫明加盟，大有無堅不摧之勢，流星除原有球員外，其除大部份為南華秀長人，能力爭籃下球，鍾振沛、曾啟元、黃振…必力圖挽回敗勢，以合作純熟，且以修頓訓練甚，周修齊有取勝之道。自力卻力爭點下球，鍾振沛揚比賽，劉子燕、陳耀榮經驗豐富，復得關榮助陣，戰力益強，如能保持正常水準，可予培爾以威脅。

同時港僑為南洋的陣容相，吳乙安、劉維正、陳德基、馬兆堯，陳文仙，黃興榮，彈力好，速度快，梅宜堅、蔡展生，攻守兼顧，劉澤斌亦甚刁鑽，足與港僑分庭抗禮。惟全隊合作，港僑仍勝一籌，但雖決高下非都照門。（玲）

附錄各隊名單如下：

（自力）伍錦榮、杞燕傑、周修齊、杞燕傑、楊比爾、李宏基、甄鳳鳴、劉子燕、盧、陳應茂、劉欽發。

（培爾）吳那秀、鄧天祥、黃錦榮。

（流星）丘振雄、丘俊賢、梅宜堅、劉澤斌、梁德榮、蔡展生、吳甘棠、梁君剛、高錦榮、翟鉅開、謝錦康。

（港僑）吳乙安、馬兆堯、劉維正、陳德基、陳文仙、陳寶明、黃興榮、李梅生、張德標、吳振雄、張介忠、潘熾文、鍾振沛、曾啟元、莊以誠、黃鳳貴、陳壯麟。

## 南華派定出席足總大會代表

【本報訊】足球總會週年會員大會，雖然改定在八月二十日舉行，不過，南華會出席足總同人大會的兩位代表，昨已決定派業務秘書許然與及羅狄出席了。至於南華下屆出席足總執委，以許然與呼聲最高。（進）

## 泳總水球聯賽 陸軍宣告退出 海天昨白得兩分

【本報訊】游泳總會主辦的全港公開水球聯賽，昨晚九時，原排定有甲、乙各一場，假政府泳池上演，頭場乙組賽，鐵路以十五比二大勝西青。次場甲組賽，原由海天戰陸軍，但陸軍昨午已來函，因召集球員困難，請求退出聯賽，故此場作棄權論，海天不戰而勝，白得兩分。（寫）

## 韓隊赴馬過港 港方擬邀作賽一場

【本報訊】韓國參加默迦卡足球賽大軍，定八月一日抵港，逗留兩天，然後于八月三日離港赴馬來亞。本港部份體壇人士，認為韓國足球隊雖然在默迦卡大賽結束後，可能來港比賽，但是次該隊順道過港，適值有兩天時間居停，乃有意把握此難得的機會，邀其先在港作一場表演賽，條件將採分賬方式，日期則定于八月二日晚間舉行，此事相信在三數日內，即可有決定。

此次參加默賽的韓國綜球員，大部份為曾與我國爭奪出席羅馬世運足球決賽權的代表，實力強勁。且本港球員留港者好手甚衆，自可排出一完整陣容，與韓國隊週旋。加以本港球迷因足球季仍在歇暑期間，久已未有參觀足球賽，故韓隊在八月二日與港隊作表演賽，倘能成事，當有可觀的收入。（國）

## 鄧傳楷郝更生 昨抵日轉羅馬

【東京廿二日中央社專電】中華民國奧林匹克委員會主席鄧傳楷，與總幹事郝更生，於昨晚抵達此間，將於今晚離此赴羅馬。

## 明早開課 南華排訓班

南華體育會主辦之本年度暑期男女手排球訓練班，報名者頗為踴躍，至昨日止，男女班員人數，共達九十餘名，該訓練班定於明日（星期日）上午十時，在該會加山運動場舉行開課儀式，由該會會長主席致詞訓勉，并敦聘熱心提倡球類運動學識經驗豐富者黃鼎芬、梁迺汾、何順適、黃耀華、李鏡安等十餘名為教練，關於球場及用具，均增加設置，務使男女班員多多獲得切實學習之需要云。現將明日（星期日）開課程序如下：

一、上午八時至九時，男女班員到達加山運動場報到，及派發衣證領取運動衣及班員證。

二、上午九時半以前，各男女班員，一律穿着整齊運動制服集合運動場。

三、上午九時半，宣佈場所規則，及班員須知。

四、上午十時正，開課儀式：（甲）會長，主席致詞，（乙）主任報告教練介紹，（丙）全體合照，（丁）開始上第一課。

## 公開女子排球賽 決定下月二日開鑼

【本報訊】排聯會為迎戰祖國黎虹女子排球隊，昨日下午四時半，假修頓場集訓，到場女球員十九人，未達全數，據悉有三人因參加入學試未有到場。教練黃苑夫、羅文斌，全副武裝落場與各球員練習，在九十度熱浪滾人下，不以為苦，精神難得。前日原定今日在伊館作練習比賽，現知有部份球員要考試，可能改為下星期二，但場地仍有問題，暫不能決定。

黃教練通知各球員謂，排聯比賽小組，早日為應各隊之請，舉行女子公開選比賽，已定八月二日舉行，全部賽程共十二場，對賽秩序，一俟排定，即行公布。（火）

## 泳池限時關閉 影響水球觀衆

### 泳總重新編定比賽秩序

公開水球賽時間，現改在下午九時，和九時半兩場舉行。但當第一晚海天對鐵路比賽時，全場站滿數千觀衆，正當看得最緊張的時候，政府泳池因為限定在每晚十時關門，突然下令所有泳客和觀衆都要離場。在這個情形之下，自然沒有一個離場，結果卒延至球賽完畢後，才能了結。故一般觀衆，希望泳場方面，能將開放時間，延長十五分鐘。

香港游泳總會水球小組，因為時間更改，和有幾場改期，乙組空軍又退出賽會，故將未完秩序，重新編排。賽會又規定，若遇風球掛起超過一號的話，球賽就改期舉行，否則所有比賽，都依時上演。茲將新編秩序錄后：

### 新編秩序

七月廿六日：九時半，（甲組）中青對南華。

七月廿九日：九時，（乙組）西青對陸軍，九時半，（甲組）陸軍對防軍。

八月二日：九時半，（甲組）中青對海天。

八月五日：九時，（乙組）西青對東方，九時半，（甲組）陸軍對南華。

八月九日：九時，（乙組）鐵路對陸軍，九時半，（甲組）海天對防衛軍。

八月十二日：九時，（甲組）中青對陸軍。

八月十六日：九時，（乙組）鐵路對東方，九時半（甲組）海天對南華。

八月十九日：九時，（甲組）中青對防衛軍。

八月廿三日：九時，（乙組）東方對西青，九時半，（甲組）南華對陸軍。

八月廿六日：九時，（甲組）海天對中青。

九月二日：九時半，（甲組）陸軍對中青。

## 馬來亞田徑總會 邀請十六國參加公開賽

【新加坡廿二日泛亞社電】據此間獲悉，馬來亞業餘田徑協會，已邀請日本、南韓、紐西蘭、香港、印尼、緬甸、泰國、北婆羅洲、菲律賓、砂朥越、錫蘭、印度、菲支、澳洲、南越及星洲等十六國家及地區，於完成羅馬世運之歸國途中，順道訪馬來亞，參加九月十八日在檳榔嶼舉行之公開田徑賽。馬來亞將負責各選手及職員在馬期間之旅費及膳宿費。

## 青支夏鑑賽 傑克鑑訓 昨同告捷

夏令青年支會主辦之本年度籃球賽，昨在九龍塘球場舉行，因天雨關係，祇得兩場，傑克（A組）勝美元朗，鑑訓（B組）勝四十，今天無賽事。


麗的呼聲天空小說改編
冷暖親情
金陵 國民 金華 新舞台 明 國際 麗聲 寶聲 長樂院 週末八院齊映
大成公司 吳君麗 鳳凰女 馮寶寶 羅劍郎 林家聲 陳好逑 胡楓 譚蘭卿 陳寶珠
監製 羅國家 原班人馬 製片 黃岱


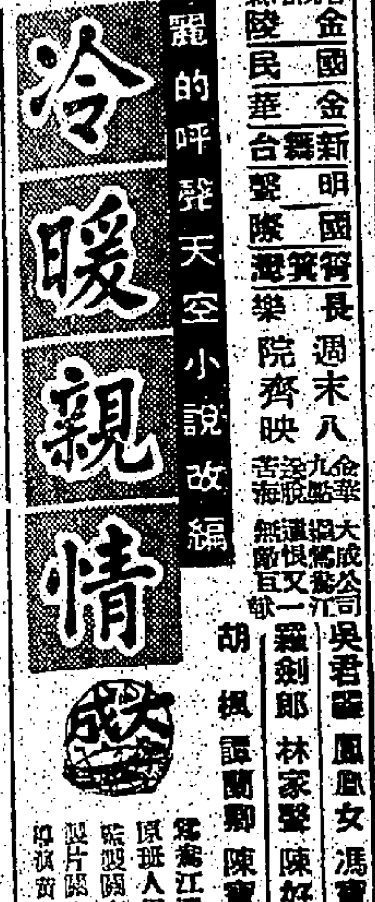


今天八院齊映
太平 北河 油麻地 ...
燕樂 監製 梁勗
導演 陳皮
琴挑誤
任劍輝 羅艷卿 陳寶珠 鳳凰女 ...
故事動人 劇情曲折 歌唱美妙 演出精彩



金陵 國民 金華 新華
今天五點半價公餘場映粵語片
七彩巨片 百獅戰王
比歐巨片 義盜嬌娃
七彩巨片 萬里追蹤
聯美公司 浴血萬重山
今天加開十一點廉價早場映粵語片
鬼婦娘 恨嫁 雙仙拜月亭 七五俠
明天加開十一點廉價早場映粵語片
恨嫁 桃花依舊 金麒麟五福臨門 鬼婦娘



最佳喜劇！
夏天裏的冰淇淋！
風流冤家
皇都 麗聲 不日隆重獻映 七彩巨片
「十誡」巨星 尤伯連納
主角：「美女與野獸」女 姬簡杜
藝術夫妻，忽離忽合，打情罵俏，如痴如狂，歡喜冤家，乍冷乍熱，變情小鳥，欲仙欲死！！！

今天 盛大 獻映：新華·豪華
百載難逢一巨片！
榮譽尚梅奇異突出悲壯慘烈古代戰爭巨構！
古希臘軍民，抵抗波斯侵略！馬拉松巨人新戰略抗強敵！
國勢垢危 內患外憂 奸賊求榮 附敵賣國 運動英雄 臨危受命 領導羣僚 沙場報國 海陸大戰 血染汪洋 烈焰飛茅 大破敵陣
壯麗彩色·片上中文
美國先生：史提夫利士 青春艷星：梅琳狄 夢嬌 聯合主演

太平 北河 油麻地 ...
八大院聯映 廿八號 最佳喜劇！
獻給全港同學及所有家長們！
十個女一部大一拍成喜劇
十大姐
青春姐妹吐露大女兒心中事
十大姐 號彌彩友 快將額滿 敬請早臨（下午一時起至五時止）

今天五院映
黃鶯 丁瑩
公寓謀殺案
導演 胡鵬
保證最佳武俠巨片
于素秋 任燕 梅欣 石堅 李鵬飛 主演
立通出品
劇情曲折 驚險重重

娛樂·樂宮
聯美公司 千萬金元 曠世巨片
欲罷不能 衆展映
昂然進入第五週！
娛樂兩點半·五點正·七點四·九點半 樂宮兩點半·五點式·七點半·九點四
所羅門王與貴妃
特藝綜合體視！ 特藝七彩 片上中文
TECHNICOLOR TECHNIRAMA UA
天下第一美人 珍娜羅露寶烈吉妲 電影皇帝 尤伯連納 領銜主演
越映越旺！向隅者衆！
收入最高紀錄的創造！
賣座全無敵手！
樂宮今天十點半價 ... 明天十點半七卡 ...
SOLOMON and SHEBA

邵氏佳片
不日放映
杜娟 陳厚 金銓 莫愁 主演
狂戀
邵逸夫 監製 周詩祿 導演 周杜文 製片
林鳳 主演
睡公主
大暑天的：清涼劑
一幅製造了連綿不絕的笑話！使你笑你哈哈！大家笑你回味無窮！
魚水重歡
麗都 仙樂 下期獻映
張仲文 樂蒂 主演
邵仁枚 監製 羅臻 編導 周杜文 製片

雙手創闢生活道路 一心重燃生命火花 寓教育於娛樂 集生活於戲劇
街童
麗都 仙樂 昨天滿座觀衆讚好 今天續映
社會兒童教育感人巨片
胡蝶 羅維 姜大衛 主演
邵逸夫 監製 岳楓 導演
邵氏出品

# 英國不予日貨優待 港英貿易前途樂觀

## 日貨輸英增一成對港影響不大 本港工業產品輸英範圍甚廣泛

【本報訊】本港各種工業產品，自開展遠洋市場後，所有棉毛織品（包括布疋衣服）、玩具、膠花、電池及其他新出塑膠用品等輸英激增。他如：膠鞋、膠靴、搪瓷、鋼絲品、鋁器、電筒、紗衛、絲衣針及防雨工具等，亦保持相當數字，故英國始終居本港對外貿易之出口第一、二位。

據工業界人士指出：本港工業產品之能活躍於英國市場，固與品質到達世界水準有關，英國給予特惠稅，使成本減輕，能符合「價廉物美」之原則，亦為主因之一，有此兩種條件，故日本貨在英國市場難與港貨競爭，而日本當局對「最惠國待遇」問題，曾迭向英國提出要求。此次談判一九六〇年度日英貿易新約，日方亦以此問題為宗旨，因此引起港商特別注意，但結果日方之要求幸為英國拒絕，祇允增加日貨入口額百分之十而已。

上述消息傳到後，本港工業界人士頗感興奮，咸認為港貨輸英，享有特惠稅，今後日本貨在英國市場，仍難與港貨競爭，是則港英貿易前途，仍然樂觀。

此間貿易商昨接倫敦方面消息：英國與日本的一九六〇年度貿易新合約經於七月十五日簽訂，英日貿易新約中主要是英國放寬了若干管制進口的日本貨，同時英國所對日本若干進口貨限額予以增加。本年度的新貿易合約有效期由本年四月至明年三月，英國增加日貨進口限額共一百一十六萬二千美元，依照限額輸入的貨物，計陶瓷器十二萬八千美元，罐頭及餅乾八萬四千美元，縫紉機十四萬美元，收音機五十六萬美元，攝影機一百零五萬美元。開放進口的日貨包括熱水瓶、罐頭魚、炸車鍊人、塑膠製品、漆器、紙扇、攝影機、陶器、錦綸等，開放進口的日貨包括攝影機、電單車、船艇電單車、輕型電單車，另一方面，日本最近亦放寬了英國的貨物進口，英國商人因此可以自由將貨物輸往日本而不受限制，而仍然受到限制輸入的英國貨限額，亦告增加，由於日本放寬英國貨進入，英國貨今後一年內輸往日本的貨物將可增加九百八十萬美元，計包括汽車、拖拉機、機器工具、針織衣消品、紡織布疋、羊毛及平板玻璃等。英日貿易合約磋訂，目前就為今年度英日貿易的新合約現時的主要協定都無法獲得英國予以的「最惠國待遇」，此問題乃今年度英日貿易談判關鍵，結果兩國代表仍難尋求解決辦法。本年度英日貿易的新合約現時的主要協定除放寬進口貿易外，兩國互相增加進口額百分之十的貿易額。據統計：一九五九年日本貨輸往英國的總值為四千萬英鎊，但英國貨銷往日本只有三千萬英鎊，本年度增加百分之十，亦不過是三百萬至四百萬英鎊而已。（日）

# 股市略轉暢 行情却普跌

## 昨市成交總值二百餘萬元

【本報訊】昨日股票市交投略暢，成交二百零五萬八千元，但行情普呈下跌，茲將各股交投情形，分述如下：（按：起跌係以當天尾盤與前市尾盤比較。）

價昇者有：滙豐公司二四．五元，成五〇〇股，昇一元半。

價下挫者有：黃埔船塢一〇．六元、一〇．五元、一〇．四元，成一四〇〇股，挫一元。均益倉二〇．式元、二〇元，成二式式五股，挫二角。大酒店四一元、四一．式五元，成四三〇〇股，挫五角。置地公司五七元，成一式九九股，挫一元。油蔴地小輪一七．八元、一七．七元，成六〇〇股，挫一元。九龍倉二式元、二二元，成一式二九股，挫二元。九龍巴士二九元，成一式二〇股，挫一元。香港電燈二〇．八元、二〇．八式元，成一式三股，挫一角。牛奶公司二八．式元、二八元，成三〇〇股，挫四角。

聯合橡業六元、五．九五元、五．九〇元，成一六〇〇〇股，挫一角半。會德豐紡織一一．式元、一一．一元，成一式〇〇股，挫一角。南洋紗廠一八．式元，成二〇〇〇股，挫二角。聯合橡膠六．九五元、六．九〇元，成七〇〇〇股，挫五分。橡膠信託八．四〇元，成四〇〇〇股，挫五分。

價企定者有：滙豐銀行一式〇五元、一式〇五元，成一九〇〇股。電車三一．五元、三一元，成一式七五〇股。電話三二元，成四〇〇股。香港煤氣一四．四元，成三〇〇股。（浚）

跌，整個下午低潮近收市時，拋售浪潮益使價格下降更烈。於是股票尾盤，幾恒於是日最低價。大部份跌幅，每股由數仙至兩元左右，若干高價股跌四元之多。國防有關之股票，包括飛機、飛彈及火箭股，是日大部份時間縱升，但尾盤又多告回卸。鋼鐵、汽車、鐵路、公用事業、化學、橡膠、石油及電氣器材股，尾盤低降。成交股票一千二百一十萬股，共中六百五十六種下跌，三百十八種上升，二百卅六種無變，成交總數為一千二百五十一股（週三成出二百一）。

### 美股行情

【紐約廿一日美聯社電】星期四股市劇跌，交投再度疲慢。開市時，價格起落不一，中午左右，轉趨活躍，市……

# 天氣炎熱影響 冬瓜市暢價好

【本報訊】週來鮮魚瓜菜供應頗多，市價低廉。惟迎日天氣酷熱，冬瓜銷流大增，故來源雖多，仍感供不應求，其價依然昂貴，次者四毫，每斤五毫，零售價每斤八毫，其他瓜菜及鮮魚零售價如下：青豆角每斤九毫，白豆角七毫，芥菜四毫，芥蘭六毫，菜心四毫，菠菜三毫，青瓜五毫，白瓜三毫，節瓜五毫，絲瓜八毫，苦瓜八毫，西洋菜一元二，蕃茄六毫，白菜五毫，豆苗四毫，大芽菜二毫，番茄八毫，魚每斤一元八，鱸魚每斤一元八，鯇魚每斤二元四，大紅衫魚每斤一元四，鰂魚每斤一元四，馬頭魚每斤二元四，白鱔每斤二元二，次鯧魚每斤一元一，每斤一元一，烏頭每斤一元三，三鯉每斤一元二，青鯉每斤一元，劏魚每斤一元八，鯪魚每斤二元四，大蝦每斤一元八。（日）

其他 魚菜 價一 般尚 低廉

# 泰米趕緊運港 避免聯營加價

## 第三季米糧盡量趕於月內運來 本港米市繼續暢好昨成萬餘包

【本報訊】泰國米糧付運，本年第三季米糧，在可能範圍內，盡量趕於本月內付出口，將由八月份起實行聯營，其出口價格亦將由聯營機構重新調整，部份可能稍提高一級。因此，本港米商對於後市看好，昨已紛紛去電泰谷方面聯繫，促早日將訂購米糧付出，並批趕於本月內付出，故在今後一週間泰米輸港勢必激增，而日本米市，亦因上述消息影響而轉暢旺。昨（廿二）日大盤成交萬餘包，所成價格每担普遍提高三數毫，蓋一般入口商不願將存米平沽，而拆家及零售米商亦急於進貨，故刺激市價上升。茲將昨（廿二）日成交價格誌錄如下：泰國紅五碼大米每担成五十四元六，暹羅星大米四十七元九，暹羅星大米四十三元半，晉雞大米五十三元半，青美容大米五十五元三，紅邊大米四十九元三，B大米四十一元三，暹羅梨大米五十二元八，晉武士大米四十一元，三號米四十二元，紅如意米四十，三號米四十三元，黃金米四十六元，黃三B米角，米碎卅四元八，晉珠米碎卅四元半，米碎卅四元，白米碎卅一元九，I腰米碎卅一元一，卸光米碎卅九元四，大陸長粘卅九元四，黃苗米五十三元，油粘五十五元，七粘四十一元，金邊五燕粘四十一元，多粘四十七元六，香白綫粘四十七元六，紅香粘四十七元四，紅泰粘卅八元半。（日）

# 日菇來途報漲 港市亦隨浮昇

【本報訊】日本菇前因來途報漲，此間之市價亦隨而提升，由於價高影響，銷情頗告疲，且市道更呈低迴之態。所沽出之中花菇每担成價為一千六百元，中原菇成一千四百五十元，紅菇一千五百元，宵乾菇成一千四百七十元，OSK茶印菇成一千四百元。

上價生粉現貨滯沽，且荷蘭風車生粉來途報漲，此間之市勢亦有提升之跡象，倉交現貨有一百包沽出，每担成價為五十四元五角。又波蘭生粉現倉貨亦有百包成交，每担成價為五十元。泰國生粉有部份之售價較前略為活好，如鰐魚牌生粉每担成價為三十八元，美人魚普通貨每担成三十元，選庄貨則成三十一元五角。新鑒到之台灣綠筍絲，計有一百一十四桶，每担以五十九元之成價沽清。又新鑑

# 英鎊值反覆上漲 美鈔續見新低價

## 期鈔尾盤五．七〇五 期宋紙尾盤一．五七

【本報訊】昨天英鎊銀行報漲，兩均見新高價，倫敦漲二又（二．七九七五）、紐約漲三又七五（二．七九六二五），七九六二五。美電無力，成五．七二（最高叫五．七二五），電鈔差價七．一式五）。○一五，大鈔加水．○一五，美電及七五，通天單按五．八二五，加單按五．八二五，價二五．七（無差價），宋電按一式一一二五（前收市價一二五．一），K金早市頭盤二五一．三七五，最高午市二五一，午市尾盤二二五，午市頭盤五．七○六。

期鈔價已一度跌破五．七大關，早市頭盤五．七〇三七五、七〇七五，前收市價五．七〇七，七五，最高午市五．七〇五，最低五．六九八七五（新低價），仍由潮幫某大戶話事息，上牌現貨交收七千比索，無起跌，息口。期宋紙一價成交，早市頭盤一．五七，午市尾盤一．五七，平息。市尾盤一．五七，大戶話事息價，亦由其他紙現貨交收，金商某牌現貨交收一萬元。

英鎊跌平，一度跌至十一三五，去息一角，上午市尾盤五．六二五，〇五，去息一角。上午〇五，午市尾盤五．七九七五，成五五。

加緊控制中（防跌也）。大戶對金市仍在大力搶收，均由大陸邦某大戶話事，亦由其他控制，起跌。〇壹。

# 比泰外滙牌價 昨又調整掛高

【本報訊】本港有關外滙銀行之外滙牌價將比利時及泰國兩種訂價錢下：比利時滙價由每百港元計於昨（廿二）日又調整後之比利時滙比前略為提高，泰國滙率所公布之新價比前稍予改低。茲將新訂價錢如下：比利時法郎每百港元兌換八六八法郎改為八六七比利時法郎，即每百港幣較前少兌一比利時法郎。泰國滙價由三六八．六二五銖改為三六八．七五銖，即每百港幣較前多兌〇．一式五銖。（金）

# 五金與廢鐵 市勢仍呆弱

## 日本鐵釘盤一再降低 大陸貨出口頗受打擊

【本報訊】本港五金市，仍呆定如故，昨日沽出之圓鐵，每担卅七元八、卅八元二，二分至一吋者，每担四十四元、四十五元，各有一百數十噸成交，均為本港建築客買入。

廢鐵因祇有日本、台灣兩大市場，而近來以上兩地向美國方面買入頗多，故港方廢鐵出口頗弱，外國亦有同樣情形。據報：星洲廢鐵運銷日本，益呈暗淡，日星航線，已決定由八月起提高運費，而廢鐵報盤，反告一跌再跌，使廢鐵出口益感困難。

新定運費每噸加三十五元。據悉：廢鐵價由新加坡運往日本起，每噸提高五元，由下月起，每噸提高五元，各廢鐵商，由於報價的廢鐵廢貨，日商廢鐵報盤，反告一跌再跌，使廢鐵出口益感困難。

在貿易局發出的計劃，已決定由八月起，執行新加坡運往日本新定運費每噸加三十五元。據悉：廢鐵價由下月起，由於能適合其標準，去銷因之未能展開。

日本鐵釘盤一再降低，本港所有貨源日本方面，對入口廢鐵均以美國貨的品質為標準，星地各種廢鐵報盤，比較皆未能獲得商家支持，至於台灣方面，該處于不利地位，是以日商貨價已告跌落一磅，使商家極因此不能與日本貨競爭，進口商方而較多…… 

各級廢鐵，由於外銷停頓及日本報跌，行情略被抑低，一號鋼每噸現售九十五元，二號每噸九十元……

……一千四百二十元，一百二十元，因錫價短缺，每担售……丙級費價一百合價……假高強度……至二百六十元……貨價……將在下週……

七十元，黑鐵四十元……鐵絲以三十元出售……其他五金市，據星洲貿易商所告：日本砂紙、瓦坑、來盤奕鐵，每頓新價起三磅……三十五磅，九月及十月落水，每噸價七十磅，庄砂紙瓦坑鐵，……價已再跌，新價每箱六十二至六十三先令，較前價落二先令。

大陸大小五金……

七海丸價狂跌 散庄糖精亦弱

【本報訊】滬市多時之英國七海丸，自新貨運到後，已大量推出應市，故市價狂跌，每打由一百零二元跌至九十二元，與來價無異。日本散庄糖精亦有新貨運到，而市道轉淡，價亦報跌，幼粒者每磅由三元六跌至三元四，粗粒者每磅跌至三元九角半。

……股，成出三萬四千六百股，通用汽車股七角半，成四十三元，成出三萬三千七百股，特汽車成交四十三元，落跌飛機升五角，成共元半。同盛菲林跌廿三元八角七仙半。兩元。佳士在汽車跌AVCO卸三角七仙半，六角二仙半，聯合碳成十四元六角二，化卸五角。（修）

健康報導啟事

二十九期因稿擠，改明天補刊。

陸奎生中醫師謹啟

九龍各界刊登廣告注意：本報委託旺角東樂戲院代洽。

# 港廠商赴馬來投資 國民漆廠籌設分廠

## 工業鉅子劉邦昨攷察星馬歸來 談馬來政府扶助工業不遺餘力

【本報訊】香港廠商赴馬來亞投資踴躍中，本港國民製煉漆油有限公司董事兼副經理劉邦，日前過赴星馬一帶考察工業，業已公畢，昨乘國泰航機返港。據悉：劉氏此行除視察星馬業務外，並在馬來亞首府吉隆坡八打靈工業區籌設國民漆廠馬來亞分廠事宜，因該牌漆油具有廿七年之歷史，早已風行星馬，擁有廣大市場，此次為配合馬來亞政府發展工業，特就地設廠以供應市場需求。該廠廠房經已大部建成，預料本年內即可正式生產，為港商赴馬投資工業之先聲也。劉氏認為馬來亞政府扶植工業不遺餘力，具備各種有利條件促成廠商投資之興趣，瞻望工業前途，實有無窮之希望也。（日）


都城 樂聲 PRINCE'S · METROPOLE

冷氣開足 兩聯 抗熱 都城 拒淚 超新 東樂 滿冷 裝型 風佈

超級巨片名不虛傳 今天 人人都讚好 個個都話掂

周末請早移玉欣賞

學生·人情 林翠 金峯 洪波 尤光照 林靜 賀賓 馬力（聯合主演） 石燕（客串主演） 姜南 導演

碧水紅蓮

全部伊士曼七彩

林翠 表演水底舞蹈全部特技 在日本攝製

樂而不淫 公演 艷舞 天體美運動 提倡健康

早場：都城 劍恩仇錄 下集 樂聲 東宮三十三娘 卅萬人

監製 宋淇 編劇 吳天 導演 徐增宏 杜寧 攝影 黃月娟

尤敏新片 桃花淚

九龍 荔園 荔枝角

門票六毫 小童三毫半

十週年紀念 免費贈送 精美涼扇

京華 昨天狂滿 週末請早

包身嬌娃

本年度最富誘惑性的電影！ 盜妙葯 滿心歡喜 食錯葯 熱情如火 島耕二 導演

野添瞳子 川口浩 叶順子 金田一敦子 船越英二 矢島弘子 宮川和子

新都城 麗聲 新世界 百樂門 東方 凱聲 麗都 錦羅記 任劍輝 吳君麗 主演

真光 草莽群龍 景星 琴斷心聲

新世界 百樂門 連日狂滿今仍聯映 火窟鴛鴦 THE MAN FROM COLORADO

東方 凱聲 溫泉之戀 "Wake me when it's over" 七海英雄 今早 水出天鵝

皇都 麗聲 今第九天！ 自有匪槍聲以來最利的一部戰爭片！ 黑社會大決戰 THE RISE AND FALL OF LEGS DIAMOND 片上中文

樂聲 昨滿今請早 太空女兒國 QUEEN OF OUTER SPACE 全部傳奇色彩·最合國人口味

利舞台·普慶 今天四場獻映 警伯奇遇記 Carry on Constable 片上中文

娛樂·樂宮 欲罷不能·徇眾展映 今第五週獻映！ 所羅門王與貴妃 SOLOMON AND SHEBA 珍娜露露烈吉妲 尤伯連納 主演

新華·豪華 今天盛大獻映 百載難逢一巨片 血洗古戰場！ THE GIANT OF MARATHON 美國先生史提夫利士 美艷女星梅琳 夢嬌 聯合主演

港九首輪影院聯合廣告

# 五百七人獲得申請入學資格

一至一〇〇號

一歐陽啓生（純、實、理、化）。
二陳天（純、實優、理、化優）。
三陳偉銀（理、化）生。
四張炳常（理優、化、生、優）初。
五鮑浩志（理、化）生。
六鍾銘兆（理、化、生）。
七黎國祥（理、化、生）。
八林福添（實、理、化）。
九李國坤（理、化、生）。
十李茂鍛（理、化、生）。
十一李沃坤（理、化、生）。
十二梁仲新（實、理、化優）純。
十三凌志興（理、化、生）。
十四陳邁洲（實、化）初、純。
十五盧新鎏（化、生）理。
十六盧兆鍋（生、化）。
十八麥兆司（實、理、化優）純。
十九吳明來（理、化、生）。
二十吳大榮（純、實、理、化）。
廿一湘培球（純、實、理、化優）。
廿二蘇淑萍（純、實、理、化）。
廿四鄧志勳（化優、生）。
廿五唐亮解△（化、生）。
廿六徐亮才（理、化、生）。
廿七黃厚健（純優、實優、理優、化優）。
廿八黃尚存（純優、實優、理優、化優）英。
廿九黎炳坤（化、生）理。
三十陳材熙（理、化、生）英。
卅一陳國燕（理、化、生）。
卅二陳錫芳（實、化）純、理。
卅三陳兆祥（理、化）。
卅四陳偉鳩（理、化優、生）。
卅五周傳賢（理、化優、生）。
卅六張公和（理、化）。
卅七張炳光（理、化、生）。
卅八鍾日祺（理、化、生）。
四〇何則綱（化、生）純。
四二余國葉（理、化、生）。
四三林楚明（純、化、生）理。
四四李世權（純優、理優、化優、生優）。
四五李兆聰（理、化、生優）。
四六李揚輝（理、化、生優）。
四八沈振明（純、實、理、化、生）。
五一黃錦釜（化、生）理。
五三蔡證林（理、化、生）。
五七梁蒔山（地、史）。
五八卡斯特羅（文、史、社、地）。
六〇陳福坤（理、純、化）。
六一陳偉明（文化）。
六六蔡若琛（文、史、地）。
六七周明強（實、理、化）純。
六八黃芬明（純、理、化）純。
六九馮國萊（理、化）。
七〇何世譜△（純、實）。
七一何世坤△（理、化、優、生）。
七二何世堯（理、化）生。
七三艾巴斯（理、化）。
七五金振明（中）文。
七六顧國泰（理優、化、生）。
七七陳定輝（理、生、化）。
七八黎國鴻（理、化、生）。
八〇林植盛（理、化、生）。
八二李蓮麟（理、純、化）。
八三李順揚△（史、地）。
八四李康祺（理、化）。
八六李活璞（理、生、化）。
八七梁忠仁（理、化、生）。
九〇梁定忠（中史、中、文、地）。
九六波卓耶（理、化、生）。
九九凱永康△（理）純。
一〇〇鄧兆江（理、化）純。

一〇一至二〇〇號

一〇四賀簡祥（理、化）。
一〇六趙克卿（理、化、生）。
一〇七趙占士△（純、實）。
一〇八趙陳明（文、中史、地）中。
一〇九高雅文（純、實、理、化）中。
一一〇林永生（純、實、理、化）。
一一一劉文中（純、實、理、化）。
一一二劉史香（史、中史、地）中。
一一三羅永安（理、化、純、實）。
一一四黎教忠（實、純、理、化）中。
一一五邱永輝（實、純、理、化）。
一一六殷見儀（文、地）。
一一七馬祖燕（理、化、生）。
一一八馬建偉（理、化優、生）。
一一九麥錦光（化、生）理。
一二〇吳樂文（純、實、理、化）。
一二一潘伸光△（純、實、理、化）。
一二二鄭傳淑△（純、理、化）。
一二三鄧永權（理、化、生）。
一二四賀佩顯△（中史、中）地。
一二五黃少偉，（理、化優、生）。
一二六黃益光△（實、理）。
一二七胡阿枝△（純、實、理優）。
一二八陳英士（純、理、化優、實優）。
一二九張要天（理、化、生）。
一三〇容應浩（純、實、理優、化）。
一三一陳爾枝（中史、史、中、地）。
一三二陳志輝（史、地）文。
一三三陳永強△（純、實、理、化）。
一三五張新康（化、生）中、純。
一三六張華森（史、地）中史、中。
一三八方志新（化、生）初。
一三九何濟生（理、化、生）。
一四〇何耀基（化）初、純。
一四一郭照漢（史、地）中、中史。
一四二黎顯宜（史、地）中史、中。
一四三劉明培（純、實、理、化）。
一四四劉恩德（實、化）。
一四五李齊堯（理優、化優、生優）。
一四六李國偉（純、實、理、化）。
一四七李永興（史、中史、地）中。
一四八李宜榮（理、化）初。
一五〇梁啓康（理、化、生）。
一五二羅國維△（生）化。
一五三羅國光（史、地、中）。
一五四馬興（文、史、地）中。
一五五盧百亭（文、史、地）。
一五六潘志康（純、實、理、化）。
一六〇曾銳生（史、中史）中。
一六三陸博多（史、中）文。
一六四黃永堂（文、地）史。
一六五胡應光（文、史、中史）初、地。
一六六胡文志（理、化、生）。
一六八容齊強（文、史、中史、地）。
一六九肖特（實）。
一七五彭錦燕（化）。
一八〇歐陽容匯（實、理、化、生優）。
一八一陳彩黎（純、實、理、化）。
一八二陳建德（純、實、理、化）。
一八三陳國強（實、理、化）純。
一八四陳維多（化、生、理）。
一八五趙啓深（文、史優、地）中史。
一八七范培聯（純、理、化、生）。
一八八孟賢序（理、化、生）。
一八九傅紹祿（理、化、生）。
一九一賈丙添（化、生）初。
一九三江睿培（化、生）初。
一九四關志齊（文、史）初、地。
一九五黎培（實、化）純、理。
一九六李照中（純、理、化）。
一九七李錦錦（實、理、化）純。
一九八李岳（史、中史、中、地）。
一九九羅士康（純、實、理、化）。
式〇〇顏敏旺（史、中、中史、地）。

二〇一至三〇〇號

二〇二譚文世（化、生）純、理。
二〇三鄧秀滔（化、生）。
二〇四鄧慧燊△（生）。
二〇五曾千齡（化、生）初、理。
二〇六黃滔偉（純、實、理、化）。
二〇八黃秀甚（史、中、中史）地。
二一〇胡國（文、史、中、中）。
二一一丘京超（代、生）理。
二一二丘珍江（史、中史）初、地。
二一六陳志強（中、生）。
二一八陳秀明△（純、實）。
二一九陳可燕（理、化、生）。
二二一陳家衡△。
二二二陳仁德（理、化）。
二三四鄧定入（實、北）純。
二五〇周玉力（中、中史、中）英、地。
二五二朱景忠（中）。
二五七鍾滔熾（實、理、化）純。
二六四何卓甚（純、實、理、化）初。
二七一許友坤（純、實、理）。
二七五區英偉（純、實、理、化）初。
二八一郭英熙（理、化、英、生）。
二八三鄭乃榮（理、化）。
二九三林錦利（中史、中、英、文、地）。

三〇一至四〇〇號

三〇五梁永燕△（生、化）理。
三〇九梁國安（文、史、中史、中）。
三一四鄭定勛（中）地、理、化。
三一五成志海△（化、生）理。
三二〇繆國容（理、生）中、化。
三二六潘煥德△（化）理。
三三八黃家新（中）。
三四〇曾永厚、文。
三四一謝昆生（理、化、生）。
三五六黃麗偉（中史、中）英、史、地。
三五九黃錦安△。
三八二楊成亮△。
三八三余漢鏗（理、生）化。
三八八余世泉（中）。

四〇一至五〇〇號

四〇四何振寧△（理）。
四〇九羅滿榮（史、中史）英、文、初、地。
四一八余榮天（史、中史）。
四二四周振開（純）英、地。
四三二林式源（中史優、中、純優、實）英。
四三七羅瑋平，英、文、地、純、化。
四三九李宏榮（純）英。
四四一梁志康（純、實、理、化）英。
四四三梁文光，文、純、化。
四四四梁伯超（純）英、化。
四四六廖國仁（中史、中、地）英、史。
四四八麥振明，英、純、理、化。
四五零潘仲光（純、實）英。
四五二沈榮朗，英、純、化。
四五五王齊時（純、實）英。
四六九陳寶民，英、中史。
四六一羅滯然（文）地。
四七五溫國明△。
四七九鄭樹聯（中史、中、史、地）。
四八二張兆新（中史、中）英。
四八三詹榮希（中史）史、地。
四八五何天劍，英、地。
四八七林國富（中史、中）純。
四九一梁沛德（中史、中）英。
四九四麥丹尼（中史、中）英。
四九八潘超仁（史）地。
五零零謝國其（中）史、地。

五〇一至六〇〇號

五〇五黃柏東（中）英。
五〇六胡滑倫（中）地。
五〇九歐陽澤湘（史、中）英、地。
五一〇歐陽旋風（史、地）中史。
五一一歐陽文澱（中史、中、地）文。
五一式陳鴻鈞（史、中史、中、地）。
五一三陳倫（中史、中）地。
五一四蔡炳賢（史、中史、地優）。
五一五朱秀娟（史、中史、中、地）。
五一六鍾超舜（中、史）地。
五一八何尚賢（史、中史、史）地。
五一九郭乃宏（史、中史、中、地）。
五二〇林海謙（中、中史）地。
五二一劉志堅（史、中史、中）。
五二三周宏元（史、中史、中、地）生。
五二五蕭家澤（中、史、中史）地、理化。
五二六黃劍琴（史優、中史、中、地）。
五二七黃乃韶（史、中史）初、地。
五二八黎若剛（史、中史、地）英、初。
五二九陳家柢（生、實、純）。
五三〇鍾世傑（生、化）理。
五三一黃瀚初△（化優、理、生）。
五四三薛本甚（史、中史）地。
五五三顧樹恆△。
五五四陳祿庭△。
五五五陳焯熙，英、中史。
五六四陳茂堅△、史。
五六八陳德熙，英、地、理。
五六九陳華德△（實）理。
五七六陳榮達△（理）。
五七八陳鏡新△（地）。
五八一鄭振賢△、史、地。
五八四張鋼明△、純。
五八五張譚（史）英。
五八六張軒（史、中史、地）中。
五九〇招日光△、英。
五九一周啓賢（中史、中）史、地。
五九二周文傑（中史、中）。
五九九鍾成傑（中史、中）。
六〇〇鍾德華（地）、文。

六〇一至七〇〇號

六〇三翟常新△、純。
六〇六馮家忠（中史）。
六〇七馮錦生（中史、中）地。
六一〇馮懿華△。
六一一馮懿華（中史、中）。
六一五何銘燦△（中）史。
六一六何健文△、純。
六一九何文占△（地）。
六二三何新賓△（理、實、純）。
六三三何偉文△（純）。
六二六洪約翰△。
六二九姚寶琛（史）中。
六三二顧日明（中）地。
六三四高顯蓮（中史）。
六三九郭演永△（中）純。
六四〇郭乃銘△（史）。
六四二郭錦榮△、史。
六四三郭濟球△。
六四五鄺國偉△。
六四六鄺國源△（純）。
六四八林錦標（中史、中）文、地。
六六一林兆棠△。
六六五劉熙洄△。
六六九梁國全△。
六九〇梁偉志△。
六九四李根氏△、史。

（以下轉入第十一頁）

一天完萬言插圖小說

逢星期六星期日出版

# 地窖擒兇記

文：唐達　圖：高寶

這天，羅杰一同至警察局，便碰上了一樁離奇的案件。

大概是早上九時卅分許，一位衣飾講究的中年人在武裝警員的陪同下，給引進他的辦公室裡。這中年人臉容憔悴，左眼皮微腫，呈現黑色，像曾被人重重打上一拳的樣子；警員報告說，他自認曾殺了人，特地到來自首。

羅杰皺皺眉頭，吩咐對方在辦公桌旁的椅子坐下，然後問：「你叫甚麼名字？殺的是誰？」

「我姓許，名叫許天。」他顯得非常鎮靜的說：「昨晚在我郊外的別墅裡，爲自衞的緣故我殺死了一個人。」

「我是在問你他是誰啊？」羅杰不耐煩地追問。

「這——我也不知道。」他想了想答：「我只記得他是一個很年青的男人，約莫卅來歲，當時凱麗躺在他懷抱裡。」最後一句，許天把聲音說得特別的低。

「凱麗？」羅杰再次皺皺眉頭：「凱麗又是你的甚麼人，你不可以有將有大地詳細說出來嗎？」

於是，許天便換了一個坐啬的姿勢，便將整個事實的經過從頭說出來。

故事似乎十分簡單，凱麗並不是許天的妻子，多年前他的妻子便已逝世，他一向沒有續娶，後來他認識了凱麗，也許是她貪圖許天在社會上頗有地位財富，或者是許天喜愛她的一副冶艷的容貌，兩人便非正式地姘居起來。可是，許天在市區裡另有住所，有時爲着應酬晚了，便會留在市區，換言之，他並不是每晚都返回凱麗那裡。

「昨晚大概十二時左右，我赴完一位朋友的宴會出來，喝得幾分酒意，忽然想回別墅去看看凱麗。」許天一口氣說下去：「這麼一想，我便毫不猶豫的駕車同去。爲了出其不意地使她驚喜一下，我拿鎖匙打開別墅的門時儘量不使發出聲響，進屋後，我跟着躡手躡腳地登上二樓寢室，推開房門，卻瞧見凱麗正躺在一個陌生的男人的懷抱裡，這意外的發現使我吃了一驚。而他們也同時因爲我突然的闖入而嚇得手足無措起來。」說到這裡，許天稍爲停頓片刻，從袋裡掏出一支香煙燃着，深深地吸了一口，羅杰注意到對方持煙的手微微發抖，顯是內心陷於異常不安和紊亂中，聽他繼續說道：「那男人見我識破了他和凱麗的秘密，不知道是否老羞成怒，爬起身來衝到我的跟前，照準便向我的左臉打了一記，我踉蹌地倒退幾步，他還不放鬆地撲上前來，用兩手扼住我的咽喉，對方體格魁梧，臂力又大，只一扼我便透不過氣來，危急中爲自衞起見，我只好拔出隨身的自衞手槍，抵住他的胸口開了一槍，他才鬆手倒下地去，這時凱麗早已嚇得臉無人色，似乎整個呆了，當時我本能地離開那裏，立刻踏上汽車開走。最初，我腦袋好似渾暇暇的一片糊塗，到緊張的神經慢慢地鬆弛下來之後，我才想到逃走是最恐霧的舉動。那時汽車原來已經開返市區，我索性同市區裡的住所歇了一夜，終於決定了自首，至少，凱麗可以證明我的開槍純是出於自衞的行爲。」

「唔——唔，」羅杰忽然攔住，跟着，他撥了一隻電話到北區警察分局查問，據答覆說昨夜該區根本就不曾發生過任何的命案。

瞧着坐在他跟前的許天不斷地狂抽香煙，羅杰心想：這人不會是一名神經不健全的瘋子罷，便問：「許先生，可以給我看一看你的自衞手槍嗎？」

許天一霎不霎地便取出手槍交他的手上，羅杰把手槍詳細檢驗一遍，果然發現少了一顆子彈，並且槍管裡還殘留着火藥的氣味，顯然的在最近曾發射過。在這情形之下，他只得吩咐暫且把許天拘禁起來，待經過調查之後再作道理。

× × ×

就表面看來，那似乎是絕不可能發生的事，不祇北區警察分局否認昨夜曾開命案，即使凱麗本人也否認別墅裡曾演出過這一齣無稽的活劇。

「不要是開玩笑罷！」負責前往調查的警探區林蹙蹙頭皮說：「那名叫凱麗的女人告訴我說，昨夜她一直就在家裡看書，又說許天沒有回過別墅，我不相信，詳細觀察過別墅裡的每一角落，特別是她寢室，既找不到屍體，甚至血漬或其他甚麼痕跡也沒有半點遺下。」

「真的是這樣子？」羅杰深感興趣地盯着他問。

區林點點頭，再說：「我同時更在附近訪問過左鄰右舍，他們也都聲稱沒有聽過別墅裡傳出槍聲，甚而爭吵的聲音也沒有，那眞是太奇怪了！」

羅杰正想再問下去，辦公桌頭的電話鈴聲忽響，他順手拿起聽筒，是精神病院當值的醫生打來的電話。他告訴羅杰說許天神經健全，毫無病態，「他，喝過酒，酒精的作用只有使他略爲興奮，無論如何沒有可能使他生出這可怕的幻覺作用。」

「那麼——」羅杰問。

「我相信沒有這種可能，」醫生肯定地答：「我花了相當時間去檢查他，我很瞭解他所敘述的一切，可能確有其事，在心理上他也急於想把這件事——可是，那個淸楚的，不要永遠的隱在心頭。」把電話掛斷後羅杰對區林說：「試想，沒有屍體，沒有失蹤或謀殺案報告，他的情婦又否認他同過家裡，至於他本人無從證實自己曾返過那所別墅，並且殺死了人，但他卻強調說曾發生過這麼一回事。」

「幹嗎一個神志清醒的人強要把自己送進監獄裡去呢？」區林懷疑地說。

「我恐怕其中另有內情。」羅杰想了想說，跟着叫區林把許天再度帶到他的辦公室裡：「你們不認識那陌生的男人？」羅杰不止一次的問。

許天搖搖頭。羅杰又問：「照你猜想，他可能是甚麼人呢？」

「我猜不到。」

他神色沮喪地說：「我殺死了人，故此特地到來自首……」

羅杰沉思有頃，猝然間說：「對不起，我必須提出這一問題，在這事發生之前，你有疑心過凱麗和別的男人要好麼？」

「沒有。」許天不假思索的就答。

「那末，現在我就和你到那別墅去走一遭罷。」羅杰瞧了對方一眼，冷冷地說：「讓你和她當面對質一下，假使不是她在撒謊，就是你胡謅出來的故事了。」

「好的！」許天說：「我不明白她爲甚麼不願對你們說眞話，還擅自把屍首移走，難道是她有意替我遮瞞罪名不是？我倒不希罕她這做法。」

只不過卅分鐘左右的路程，羅杰、區林和許天三人便已驅車抵達別墅門前。許天伸手按了一會門鈴，很久都沒人應，他只得掏出門匙把大門開了，屋子悄閒無人在，四下靜悄悄地，恍似從來就沒有人在這裡居住的樣子。

「你這裡沒僱有傭人麼？」羅杰四處打量的問。

「我不是每晚都回來的，故此凱麗以爲不用僱請傭人，就由她自己管理這房子便可以了。」

「她到那裡去了？」在登上二樓時羅杰狐疑地說。

「大概是出去了罷。」許天一邊答，一邊推開寢室的房門，立刻他便發現桃桃木上頭擱着一張短柬，上邊這麼寫道：

「自從這事發生後，我知道我們兩人勢難再相處下去的了，爲免彼方見面難過，在你同家之前我先離開，待過些時日我會找你，順便商談如何結束我們這種畸形的同居關係。」

許天看畢短柬，隨手便遞給了羅杰：「你瞧，這上面的語氣不就是承認當晚的兇行嗎？」

羅杰點了點頭，問說：「你可知道她到那裏去了麼？」

「凱麗有不少女朋友，說不定她到那裡。」許天答：「更或者她到旅館去暫住也說不定呢！」

羅杰再次點點頭，驀地從腰間拔出手槍，許天嚇了一跳，對方卻微笑地說：「現在請許先生把我當作是那晚被殺的人，你試把所站的位置和開槍的姿勢重演一遍。」說時，他已將手槍遞給許天。

許天接過手槍，行到寢室門邊，背靠着牆，說：「我退到這裡，那傢伙便撲前掐住我的咽喉。」

羅杰走近他的身邊，把兩手放在許天的頸部，接着說：「當時很像給我看你開槍的姿勢。」

聽他這麼說，許天便緊緊地把槍口抵住羅杰的胸口，他們差不多把這一姿勢維持了好幾分鐘，之後兩人方才離開。

「許先生我相信你說的都是眞話。」羅杰一本正經地說：「只是目前尙有許多疑點亟待解決，最好你還是暫時返同市區住所，照常上班工作，到我有甚麼新發現時自會給你通知。」

「照這樣說，你們不要我那具屍首，也不要找凱麗了，是不是？」他目瞪瞪羅杰，像顯出異常困惑的樣子。

「不用心急。」羅杰拍拍他的肩膊：「也不要誤自己想作一個殺人的兇犯吧！亦猜總有水落石出的一天的。」

× × ×

轉瞬間便過了半個多月，表面上看羅杰似已把這案子完全忘掉，實在是暗地裡不斷偵查這椿奇案。

經過一番努力，他已查到了幾件重要的綫索：其一，是凱麗跟到了鄉間一所房子居住，那房子十分古舊，據說是她父親留下她的遺居。其二，凱麗在未與許天姘居前，原是一個舞女，曾和一個名叫古四的無賴打得火熱，最近曙中仍有來往。其三，古四曾在凱麗現住那房子居住過一個時期，生活費用可能也是她所供給。

綜合了上面這幾點綫索，羅杰有理由相信許天當晚槍殺的男人會是古四這斷，並就此和區林研究，他說：「只是令我不解的是古四並沒死去，許天明明說向他胸口開了一槍，看着他倒下地去。」

「那很容易證實。」區林插住說：「只要把古四帶回警察局，證許天親自辨認是否被他當晚槍殺的人，一切就清楚了。」

「我直覺到這裡邊一定有甚麼陰謀，故此不想打草驚蛇。」

「直到現在，你還相信許天所說的話一點不假麼？」區林詫異地問，雖則他對羅杰的看法大不謂然，但羅杰始終是自己的上司，所以從來沒有向他直率地問過。

「當然一點不假，很快便可證實我的推想一些不錯的了。」羅杰正容說，爲的是他們要趕辦理別一案件，談話至此便暫時告一段落。

再過三天。是一個陰雨霏霏的下午，大概是接近下班的時候，羅杰突然接到了一個緊急的電話，大致是說近郊的鄉間一所房子裡發生命案，死者是一個年輕的女人，叫羅杰馬上率隊前往查究。

羅杰帶領大批警探趕到那裡，發現早有一名武裝警員在門口看守，隨趕屋子的大廳，赫然見到許天頹然地坐在一張椅子上面，已上了手銬，另有一名警員看管在他身邊，至於大廳上的角落則躺着一個四肢扭曲的女人。地面滿染鮮血，情狀至爲可怖。

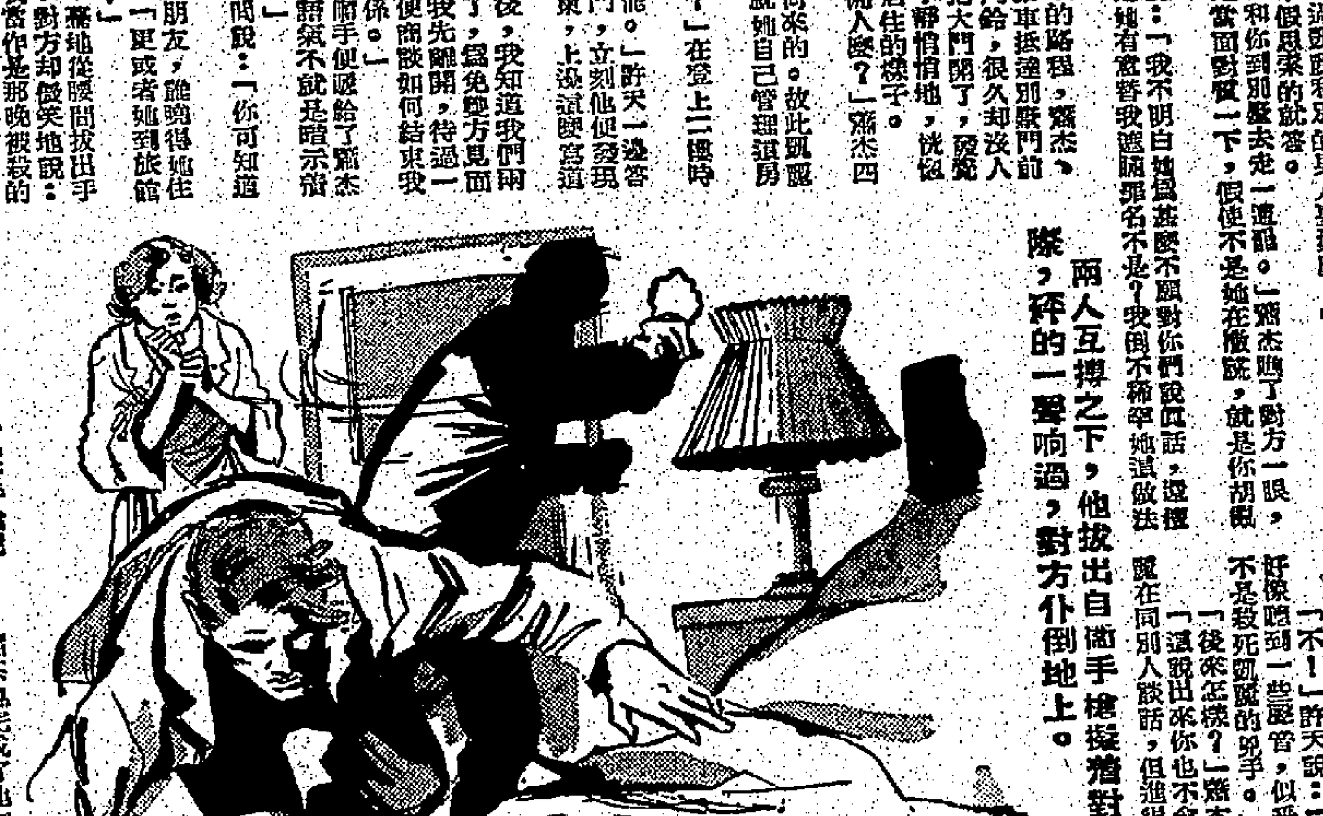

兩人互搏之下，他拔出自衞手槍擬着對方胸膛，砰的一聲響過，對方仆倒地上。

「到底是甚麼一回事呢？」羅杰問那看管許天的警員說。

「我們的巡邏車剛巡至那邊的公路口，突然接到報告說這裡發生命案，當趕至門前，恰見他從屋裡奔出。」那警員指了指許天揭發道：

「這簡直全不關我的事。」許天抬起頭來，苦着面，瞧了羅杰一眼：「今天我同家時，瞧到凱麗給我留下一張便條，說有緊要的事叫我立即到這裡來和她見面，於是我便找到這裡，剛按了幾下門鈴，便聽到屋內傳出槍聲。我着急起來，試以手推門，竟然沒有上鎖，及闖進屋內大廳，才發現凱麗胸部中了一彈，倒斃地上了。」

「妳以爲她可能會自殺嗎？」羅杰問。

「不！」許天說：「現在同想當時情形，在未有發出槍聲之前，我好像聽到一些聲音，似乎是她在同誰說話，後來——後來——總之，我不是殺死凱麗的兇手。」

「後來怎樣？」羅杰釘着問說。

「這說出來你也不會相信的。」許天搖搖頭說：「我雖然像聽見凱麗在同別人談話，但進得屋內，卻又聽不到半個人影。」

「正當你想離去時，便給警察抓了，是嗎？」區林從旁插上這一句。

許天沮喪地點一點頭，羅杰着他的警員說：「隣居的人聽見槍聲，馬上報警——」

「慢點！」羅杰攔手臟住：「那報警的人呢？他在那裡？」

立刻那報警的隣居便給帶至羅杰跟前，經過他一番詳細的盤詰，所有的人都說同一口吻地說，除目擊許天當時神色張皇地從屋內奔出之外，再無瞧見任何人等，照這麼說，最受嫌疑的兇手當非許天莫屬了。

這時候，區林已搜遍了整所房子，他對羅杰說房子另有一度後門，但緊緊地給鎖上，兇手在倉卒間不容易從那裡溜走。

「許天，還是趕快把你行兇的手槍交出來給我們吧！」區林瞪起上唇，斜睨着他說。

「我那來手槍。」許天辯說：「我原有的那支自衞手槍不是遞給保管在你們警察局裡嗎？」

「說不定你有另外一支手槍，行兇後把它扔在甚麼地方去了。」

「我沒有另外的一支手槍，事實上我也不是兇手。」許天忙不迭的呼冤說。

「區林，」羅杰在喝止說：「你先把許天帶返警察局去，其他亦都不用你管！」

這樣緊接忙了幾個鐘頭，驗屍官、指模專家、攝影師……等等工作人員才算辦完了他們的例行公事，而同時，天色也跟着陰暗下來了。

羅杰也完成了他初步的勘察工作，這是一所模式古老的房子，面積雖不很大，但除卻二樓和樓下，另外還有一個地窖。

最初，羅杰也懷疑兇手藏在地窖，故此當他至那裡時特別警惕和小心。地窖只裝有一盞電燈，光線黯弱，四周佈滿灰塵，撲鼻傳來發霉的難聞的氣味，角隅堆着許多空瓶和鐵罐，另有一隻木架上也堆滿諸如此類的雜物，瞧着起來沒有可以藏身的地方。

同到外邊大廳，羅杰掏出剛才許天交給他的那張便條瞧了又瞧，正如許天所說，內容十分簡單，是死者凱麗約他到來見面，只有這幾句話，本來是根本尋不到任何破案的線索的，可是，羅杰卻找到了其中有頗大的破綻。

經過長時間的窺伺，果然証實他的揣測不錯，一顆槍彈在他身旁掠過之後，接着有一黑影從地窖內奔出。

× × ×

返同警察局去，已是晚上八點多鐘了。羅杰從辦公桌的抽屜裡找出一張短柬，拿來和那帶同來的便條相較之下，字蹟雖則十分相似，可是細看之下，卻有些微不同的地方。

「這顯然是出於兩人不同的手筆。」羅杰對區林說：「這一張短柬是最初死者留在別墅裡給許天的，當然是出自她本人手筆。但這一張」他把便條交起遞給區林：「是誰冒她的筆跡，有意把許天引到死者的房子去。」

「你意思是指兇手有計劃地佈下這陷阱，想把殺人的罪名架到許天身上是不是？」區林問。

「也許，但也不一定。」羅杰加以解釋說：「我敢決定說兇手有意把許天引至那裡當無疑問，至於是否嫁禍他的身上則不得而知，當然，我們不能說絕對沒有這種可能。」

「那麼，在你心目中你以爲把許天引到那裡的人可能是誰呢？」

「區林，其實本案雖未到達完全破案的階段，但大致來說，整件事實已赤裸裸地攤在我們眼前。」羅杰說：「其中一些小枝節，暫時還欠缺充份理由的解釋，這相信在拘得兇手之後自然可以在他身上找得答案的了。」

「你始終認定許天不是殺死凱麗的兇手？」

「那還用多此一問？」羅杰微笑一下：「他只不過是一名倒霉透了的傢伙，最先，他硬說自己殺了人，自願接受法律的制裁，監獄的大門卻不肯爲他而開。現在呢？他否認殺人，但背後則有人要把他投進監獄裏面，甚至想把他從踏死地而後快呢！」

「這人呢？」區林接上去問。

「他已在我的掌握之中。」羅杰隨隨然說：「很快你便認識到他的眞面目了。」

十時正，羅杰另吩咐區林跟他出門而去。

羅杰一直把汽車駛至兇殺案的現場，那裡還有數名武裝警員在留守着，屍首早昇去了，靠着的冷雨仍在下個不停，給籠罩在黑暗的原野下的房子，似乎特別的顯得陰森和恐怖。

「幹嗎我們再來這裏？」區林忍不住問。

羅杰不答，他命令所有的武裝警員撤離現場，隨着他們離去之後，他在區林的耳邊低說：「現在只餘下我們兩人了。」

區林點點頭，帶着狐疑的目光瞧羅杰聽他又說：「怎麼你還不明白，兇手以爲我們都離去了，自然便要露臉。」

「你推想兇手仍留在房子裏？」

「不要多說，隨我來伺候行事好了。」羅杰緊了對方一把，兩人攝手攝腳的來至大廳裏面，在黑暗中他示意區林找一處掩蔽的地方躲起來，他本人則拔出手槍，沿着通往地窖的石階摸索下去。

守着地窖出口的地方，羅杰的眼睛已開始在黑暗中逐漸習慣下來之時，他且不相隔地盯着擱置在地窖角隅的那一隻木架。

半小時過去了，依然沒有一些動靜。

「那木架後面可能有藏身的地方，」他想：「不會是我的估計錯誤了罷，照計他逃不到那裏去的。」

羅杰反覆地思索着，漸漸的，他的信心開始有些動搖起來，就在這一剎那間，他忽然發覺那木架似輕輕地移動一下。

他盯着，盯着……木架再次的移動，原來那木架是一度可移動的門，接着有一黑影從裏邊閃出。

「古四，扔下你的手槍，不要妄想逃走，你已陷落進我們的包圍網中！」羅杰厲聲喝說。

驀地紅光一閃，跟着砰的一聲，幸而羅杰早有準備迅忙伏倒，子彈便從他的頭頂掠過，那黑影喚着這機會便想奪門而出，可是羅杰何等機警，雖在黑暗當中，對方的一舉一動，仍在他監視之下，當黑影將從他身邊掠過之時，羅杰右腿一伸，便將黑影絆倒地面。

埋伏在上邊大廳的區林也已聞聲趕至，黑影想要掙扎爬起，冷不防區林拔前衝倒在他頭部重重擊了一下，馬上昏倒過去，於是，羅杰便乘時給對方加上手銬。

× × ×

一小時後，給拘同警察局的男人證實果然就是古四本人，他直認是槍殺死者凱麗的兇手，隨時想架禍許天身上。

「自從許天撞破了我和凱麗的秘密後，不知爲的甚麼，凱麗忽然以爲我們的關係，不想再繼續下去。」古四招供說：「他不獨悄悄離開許天，還要和我一刀兩斷，大概她也想到這樣下去遲早會有一天演成悲劇的，故此——」他揩揩額部豆大的汗珠，續說：「這些都不去想它了，本來我也並不是眞正地要凱麗的，她既然要一定和我斷開的話，那倒不成甚麼問題，問題是我希望和她在分手之先，彼此合作去敲詐許天一筆金錢。」

「怎麼敲詐法呢？」羅杰趁對方停頓的片刻問道：「我想凱麗大概是不肯答應和你合作了，是不是？」

「不錯！」古四說來仍有餘忿似的，眼睛迸射兇光：「我說，許天自以爲槍殺了我，你不就可以乘這機會向他要錢了嗎？她卻諸多推宕，最後甚至避開了我，同到她自己的孤居去居住。」

「後來，你便假冒她的字跡，約許天到她那裏一談。是麼？」

古四直認不諱，又說：「我代她約訂了許天之後，便找到她家裏等候，因爲時間還早，我對她說明一切，以爲在這勢成騎虎的情形下，她一定答應和我合作，豈料她同樣的拒絕，我登時出手槍向她威嚇，她仍然不肯就範，於是，我想到反正要的是錢，何不乾脆一不做，二不休，把她一槍結果了，架禍許天身上，因爲，我知道凱麗偷偷收藏起來的現款和首飾實在也不少呢！」

「當時你料不到許天提前趕至，槍聲同時驚動隣人，你見逃避不及，便躲到下邊的地窖去了？」

古四緩慢地點一點頭，羅杰指着他的左胸，問：「你襯衣的袋子裏可藏着甚麼東西？」

聽罷對方從襯衣袋裏摸出一隻銀質的煙盒，羅杰望着區林：「到今天爲止，我才說得答案，爲何古四中了許天一槍之後依舊安然無恙。」他把煙盒拿在手上，細細地撫了撫，像憶衡一下它的重量似的：「記得那天我叫許天把當時和古四搏鬥時的姿態重演一次，他用槍管抵着我的左胸，你應該也有這種常識，在那末接近距離發射出來的子彈固然不能發揮得出它本身的最大的威力，何況還阻隔着這一個重甸甸的煙盒？雖經沒入聽到槍聲。至於古四雖然沒有受到槍傷，但那一擊的力量也不輕，足以令對方暈倒，許天對着他已死去，於是做成了日後的錯誤。」

本案至此，大致已告總結，羅杰命令把古四收押，跟着吩咐區林將許天釋出。

「許先生，你實在並沒殺人，此後大可免除了這種不必要的心理上的威脅了。」羅杰把經過的情形約略地同他說了一遍之後，再補充說：「只是，委屈了你在我們獄裡困了幾晚，眞對不起！」

許天再三道謝而去，羅杰這時吐出一口氣：「假凱麗這種女人根本就要不得的，這對他來說，可算得上是一個極大的教訓了！」

「只是——」區林沉吟地問：「有一點我還弄不清楚的，你怎麼敢自信古四仍留在死者的房子裏呢？」

「這並不是一件十分複雜的事。」羅杰微笑答：「我綜合了當時的情形和各人的口供，早便疑心兇手仍留在房子裏。後來，經過我一番詳細的推斷後，大廳的面積本來是和地窖一般大小的，但是兩者相較起來，地窖似乎小了一點，那末，那狹少了的面積哪裏去了呢？除非是木架後另有夾地，便被稱古老房子的地窖，多數都有一處兩處不是外間人一眼瞧到的地方，用以放置陳酒或甚麼東西之用，古四曾在那房子住過一個時期，當然他知道其中的秘密了。」（完）

# 獲得申請入學資格名單（接第十頁）

七〇一至八〇〇號

[illegible]

八〇一至九〇〇號

[illegible]

九〇一至一〇〇〇號

[illegible]

一〇〇一至壹一〇〇

[illegible]

壹一〇一至一弍〇〇

[illegible]

一弍〇一至一三〇〇

[illegible]

壹三〇一至一四〇〇

[illegible]

一四〇一至一五〇〇

[illegible]

一五〇一至一六〇〇

[illegible]

# 部份科目及格名單

一至一〇〇號

[illegible]

一〇一至二〇〇號

[illegible]

二〇一至三〇〇號

[illegible]

三〇一至四〇〇號

[illegible]

四〇一至五〇〇號

[illegible]

五〇一至六〇〇號

[illegible]

六〇一至七〇〇號

[illegible]

七〇一至八〇〇號

[illegible]

八〇一至九〇〇號

[illegible]

九〇一至一〇〇〇號

[illegible]

一〇〇一至一一〇〇號

[illegible]

一一〇一至一二〇〇號

[illegible]

一二〇一至一三〇〇號

[illegible]

一三〇一至一四〇〇號

[illegible]

一四〇一至一五〇〇號

[illegible]

一五〇一至一六〇〇號

[illegible]

一六〇一至一七〇〇號

[illegible]

一七〇一至一八〇〇號

[illegible]

以下轉入第十二頁

# 部份科目及格名單（接第十一頁）

一八〇一至一九〇〇號

一九〇一至二〇〇〇號

二〇〇一至二一〇〇號

二一〇一至二二〇〇號

二二〇一至二三〇〇號

二三〇一至二四〇〇號

二四〇一至二五〇〇號

二五〇一至二六〇〇號

二六〇一至二七〇〇號

二七〇一至二八〇〇號

二八〇一至二九〇〇號

二九〇一至三〇〇〇號

三〇〇一至三一〇〇號

三一〇一至三二〇〇號

三二〇一至三三〇〇號

三三〇一至三四〇〇號

三四〇一至三五〇〇號

三五〇一至最尾

（全段已完）